Declassified E.O. 12065 Section 3-402/NNDG NO. 785020

10000/120/3139

ACC

Declassified E.O. 12065 Section 3-402/NNDG No. 785020

10000/120/3139 A 160 Courses - Citizenship (2869 / 2924)

Aug. 1945 - Feb. 1946

Declassified E.O. 12065 Section 3-402/NNDG NO. 785020

Copy. Translation.

24T

From:- M. of W. Ref:-895/R/9 Add.

To:- Circular Date:- 10th. Feb. 46.

MMIA for information.

Subject:- Democratic culture - 3rd. Course.

I) On the 4th. March 46, the 3rd. course of democratic culture will start in Rome.

II) Said course will be carried out for the purpose of perfectioning and forming instructors for the section to be formed at the School of Services and Assistance :- "education and professional preparatory training".

III) The following personnel will attend the course:-

a) officers and senior NCOs, who attended the previous courses and whose names appear on enclosure 1;

b) regular army officers and senior NCOs, (whose names appear on enclosure 2) who possess the necessary culture, capabilities and aptitude to be able to finish the course.

IV) Organisation:-

- the organisation is entrusted to the Mil. Territorial Command of Rome who will arrange in advance, ration and accommodation for said personnel;

- date to report for the course: 2nd. March 46, to the Mil. Territorial Command in Via Pò No.32

- length of the course:- one month.

- the programmes will be made out by this SM.

Declassified E.O. 12065 Section 3-402/NNDG No. 785020

a) officers and senior NCOs, who ...

and whose names appear on enclosure 1;

b) regular army officers and senior NCOs, (whose names appear on enclosure 2) who possess the necessary culture, capabilities and aptitude to be able to finish the course.

IV) Organisation:-

- the organisation is entrusted to the Mil. Territorial Command of Rome who will arrange in advance, ration and accommodation for said personnel;

- date to report for the course: 2nd. March 46, to the Mil. Territorial Command in Via Pò No.32

- length of the course:- one month.

- the programmes will be made out by this SM.

V) At the end of the course, this SM will arrange to replace the officers and senior NCOs who will be selected as instructors in the a/n section to be formed.

VI) Acknowledge by signal.

2524

Sgt. Fabre.

Sgd. Liuzzi.

File TR6/15

Instructions as on file.
WP

Seen 6/3/46

CH/be COPIA

MINISTERO DELLA GUERRA
STATO MAGGIORE REGIO ESERCITO
Ufficio Operazioni e Addestramento
Sezione Addestramento

24
Translate please
low priority

N° 895/R/9 di prot. Add. Roma, lì 10 febbraio 1946

DEMOCRATIC Culture - 3rd Course

OGGETTO: 3° corso di cultura democratica.

Allegati: 2.

G.. Org.

AI COMANDI MILITARI TERRITORIALI (TUTTI) — LORO SEDI
AL COMANDO SCUOLE CENTRALI MILITARI — CESANO DI ROMA

e, per conoscenza:

ALLA LAND FORCES SUB COMMISSION - A.C.(M.M.I.A.) — ROMA
AL GABINETTO — SEDE
ALL'UFFICIO SEGRETERIA E PERSONALE — SEDE

I - Il giorno 4 marzo p.v. avrà inizio, a Roma, il 3° corso di cultura democratica.

II - Detto corso ha lo scopo di perfezionare e formare istruttori per la sostituenda sezione "educazione ed avviamento professionale" della "Scuola servizi e assistenza".

III - Vi parteciperanno:
a)- gli ufficiali e sottufficiali, già frequentatori dei precedenti corsi, indicati nominativamente nell'allegato 1;
b)- gli ufficiali in s.p.e. e sottufficiali in c.c. indicati nell'allegato 2, i cui requisiti di cultura, capacità ed attitudine dovranno essere adeguati alle finalità del corso.

IV - Organizzazione:
- è affidata al Comando Militare Territoriale di Roma che predisporrà l'alloggiamento ed il vitto;
- presentazione frequentatori: giorno 2 marzo p.v. al Comando Militare Territoriale (Via Po, 32);
- durata: un mese;
- programmi: saranno fissati da questo Stato Maggiore. 2923

... fine corso questo Stato Maggiore provvederà alla sostituzione

Declassified E.O. 12065 Section 3-402/NNDG NO. 785020

AL GABINETTO SEDE
ALL'UFFICIO SEGRETERIA E PERSONALE SEDE

^^^^^^^^^^^^^^^^^^^

I - Il giorno 4 marzo p.v. avrà inizio, a Roma, il 3° corso di cultura democratica.

II - Detto corso ha lo scopo di perfezionare e formare istruttori per la costituenda sezione "educazione ed avviamento professionale" della "Scuola servizi e assistenza".

III - Vi parteciperanno:
a)- gli ufficiali e sottufficiali, già frequentatori dei precedenti corsi, indicati nominativamente nell'allegato 1;
b)- gli ufficiali in s.p.e. e sottufficiali in c.c. indicati nell'allegato 2, i cui requisiti di cultura, capacità ed attitudine dovranno essere adeguati alle finalità del corso.

IV - Organizzazione:
- è affidata al Comando Militare Territoriale di Roma che predisporrà l'alloggiamento ed il vitto;
- presentazione frequentatori: giorno 2 marzo p.v. al Comando Militare Territoriale (Via Po, 32);
- durata: un mese;
- programmi: saranno fissati da questo Stato Maggiore. 2923

V - A fine corso questo Stato Maggiore provvederà alla sostituzione degli ufficiali e sottufficiali che saranno prescelti quali istruttori per la suddetta costituenda sezione.

VI - Assicurare telegraficamente.

IL GENERALE ADDETTO
f°- G. Liuzzi -

P. C. C.
IL COLONNELLO CAPO UFFICIO
(A. Quercia)

IN 1500 13-2
94
OUT 09.00 16/2

Declassified E.O. 12065 Section 3-402/NNDG NO. 785020

Declassified E.O. 12065 Section 3-402/NNDG NO. 785020

Allegato 1 al f. 895/R/9 in data 10 febbraio 1946
dell'Uff. Operaz. e Add. - Sez. Add.

Ufficiali e sottufficiali, già frequentatori dei precedenti corsi:

= Comando Militare Territoriale di Bolzano: 4 Ten HQ

- Capitano SAPINO Battista - Distretto Militare Bolzano
- " LELLI Giuseppe - 35° Reggimento Art. "Friuli"

= Comando Militare Territoriale di Genova: 2 Ten HQ

- Maggiore BARBOTTI Giovanni - 155° Regg/to Art. "Mantova"
- S. Ten. DE ROMANO Paolo (1)

= Comando Militare Territoriale di Firenze: 7 Ten HQ

- Maggiore ALBERTINI Lionello (S.G.) - Comiliter
- Maggiore NARDI Corrado (1)
- Capitano CONTE Francesco - Rgt. Garibaldi - s.f. "Folgore"

= Comando Militare Territoriale di Torino: 1 Ten HQ

- Capitano BILLETT Ubaldo - btg. alpini "Aosta"

= Comando Militare Territoriale di Napoli: 10 Ten HQ

- S. Ten. GUARNIERI Giovanni (1)
- maresc. NUCCI Adini - 5° Gruppo Aviazione

= Comando Militare Territoriale di Milano: 3 Ten HQ

- Capitano SENSI Cherubini (1)

= Comando Militare Territoriale di Bari: 9 Ten HQ

- S. Ten. MARTINO Livio (1)

= Comando Militare Territoriale di Palermo: 11 Ten HQ

- S. Ten. RASSO Dino (1)

5 Ten HQ

= Comando Militare Territoriale di Firenze: 7 Ten HQ

- Maggiore ALBERTINI Lionello (S.G.) - Comiliter
- Maggiore NARDI Corrado (1)
- Capitano CONTE Francesco - Rgt. Garibaldi - s.f. "Folgore"

= Comando Militare Territoriale di Torino: 1 Ten HQ

- Capitano BILLETT Ubaldo - btg. alpini "Aosta"

= Comando Militare Territoriale di Napoli: 10 Ten HQ

- S. Ten. GUARNIERI Giovanni (1)
- maresc. NUCCI Adini - 3° Gruppo Aviazione

= Comando Militare Territoriale di Milano: 3 Ten HQ

- Capitano SENSI Cherubini (1)

= Comando Militare Territoriale di Bari: 9 Ten HQ

- S. Ten. MARTINO Livio (1)

= Comando Militare Territoriale di Palermo: 11 Ten HQ

- S. Ten. RASSO Dino (1)

= Comando Militare Territoriale di Udine: 5 Ten HQ

2922

- Ten. Col. GAROFOLI Augusto

---

(1) Comandato al 1° corso dai Comiliter interessati, in base al telegramma 2391/R/9 del 18/8/45 di questo S.M.

NR.

Declassified E.O. 12065 Section 3-402/NNDG NO. 785020

Allegato 2 al f. 895/R/9 in data 10 febbraio 1946 dell'Uff. Operaz. e Add. - Sez. Add.

Ufficiali e sottufficiali che ciascun Comando Militare Territoriale dovrà avviare al 3° corso, traendoli dalle unità ed enti vari dislocati nel territorio di rispettiva giurisdizione (oltre al personale indicato nell'allegato 1)

Comando Militare Terr/le	Ufficiali	Sottufficiali	Note
Torino	3	2	Almeno un elemento dovrà essere possibilmente tratto dal personale permanente dei dipendenti stabilimenti militari di pena.
Genova	3	4	
Milano	2	1	
Bolzano	2	2	
Udine	1	2	
Bologna	3	3	
Firenze	3	2	
Roma	3	4	
Bari	-	3	
Napoli	2	-	
Palermo	2	-	
Scuole Centrali Militari	1	2	
Totale	25	25	

2921

Declassified E.O. 12065 Section 3-402/NNDC NO. 785020

			[illegible]
Genova	3	4	personale permanente dei dipendenti stabilimenti militari di pena.
Milano	2	1	
Bolzano	2	2	
Udine	1	2	
Bologna	3	3	
Firenze	3	2	
Roma	3	4	
Bari	-	3	
Napoli	2	-	
Palermo	2	-	
Scuole Centrali Militari	1	2	
Totale	25	25	

2921

Declassified E.O. 12065 Section 3-402/NNDG NO. 785020

Declassified E.O. 12065 Section 3-402/NNDC NO. 785020

23

TRANSLATION

SCHOOL OF CIVIC EDUCATION

Finishing Course

1) <u>Instructional Object</u>. a) to advance the preparation of the students who attended the courses recently closed down at Rome, training them in the practical exercise of the duties of a teacher.

b) to attain this result new students are required, on, and for, which the already proficient students can work.

We therefore propose that the course be formed :

a) of four or five teacher-pupils (called on request)

b) of forty or fifty new students, officers and Senior NCOs, the latter to be selected from those with a sufficient degree of education.

2) <u>Programme</u>. This is enclosed : worked out by Prof. Hauser and the the Allied Education Subcommission.

This covers, mainly:

a) teaching to converse and lead a discussion, also with the help of particular technical devices now used in the Anglo-American countries (~~xxxxxx~~ Brains Trust, news discussions, mock trials, debates, news films)

b) <u>~~xxxxx~~ Subject of these conversations and discussions</u>: the history of Italy and the world from 1861 to today; the problems of reconstruction, the juridical, economic, and administrative, organisation of the Italian nation, the organisation of the nations after the peace. It is made clear that all arguments connected with <u>religion, the Army, and Party programmes</u>, are absolutely excluded.

2920

Declassified E.O. 12065 Section 3-402/NNDG NO. 785020

3) Teaching personnel.

a) Professor Riccardo HAUSER, Educational Director (for this course only)

b)(Lieut.Col.BUSACCA, Administration and Discipline Director for this course only and working with another officer)

c) The four or five pupil-teachers being finished.

d) Civilian teachers: we enclose a list of those who kindly and freely offered their services on the last course.

This list could be modified according to circumstances and opportunity.

4) Duration of the course. 25 working days.

5) for such as concerns the premises, the mess, duty personnel, the secretary, the typist, the cinematograph operator, the typewriters, the duplicator, the S.M. will aproach the Rome Territorial Command (Gen.Soldarelli).

2919

O.Danin Cpl.

Declassified E.O. 12065 Section 3-402/NNDG NO. 785020

P R O G R A M M E

Section A: Necessary material for the training of the teachers

Section B: Basic material for the better understanding of the world today, inclined towards Democracy

Section C: Military material supplied by MMIA

Section D: Practical section, in which the teachers are trained to organise the Education of the Army.

SUMMARY OF THE SUBJECTS OF THE DISCUSSIONS

Section A

1. Education of the Adult : a. What it is
   b. The example of Denmark
   The popular higher schools
   c. Army Education in the Allied Armies.

2. Instruction : a. How to form a conference
   b. How to lead a discussion
   c. Other forms of activity.
   Brains Trust, questions, wall newspaper mock trials, etc. (2 periods) 2918
   d. How to encourage the men to accept literary and proféssional instruction
   e. Elementary teaching (2 periods)
   f. Professional instruction.
   Theory and practice (2 periods).

   Total : 12 periods.

Declassified E.O. 12065 Section 3-402/NNDG NO. 785020

Section B

1. History

a). Periods of man's development. Prehistoric, classic, mediaeval, Renaissance (2 periods)

b. Ethics - Man's development as a socialite

c. The 19th.century - reaching of the machine age and disappearance of feudalism

d. Arising of the Nation-States in Europe

e. Course of world events since 1918, periods 1918 - 1923
1923 - 1929
1929 - 1933
1933 - 1939

f. The League of Nations

Total : 10 periods

2. Law

a. The Law as a support of Society

b. Democratic legislation

c. Justice as a basis of democracy

Total : 3 periods

3. Economy

a. The development of money

b. Wealth and national incomes (2 periods)

2917

c. Banks and Finance

d. Commerce

e. Problems of population (these theoretical lectures will be illustrated with actual examples)

f. Agriculture in Italy

Declassified E.O. 12065 Section 3-402/NNDG NO. 785020

g. Industry in Italy
h. Income of the Italian State
i. Problems of reconstruction, including the human factor. (2 periods)
j. Other economic problems (2 periods)

Total : 13 periods

4. Facts of Democracy
a. The development of Democracy (2 periods)
b. Its mechanism (Central and local Government) (2 periods).
c. Duties and rights of the citizen
d. Constitutions (2 periods)
e. Civil Service Roll (State Administration)
f. Function of the Parties

Total : 9 periods.

5. World Organisation
a. Economy
b. The United Nations
c. Past successes, Post, radio, transport, agreement on drugs and slavery.

Total : 3 conferences.

6. Review of the news
a. For practice in speaking and objective talking, each student will take up some news item for a regulated period.

Total : 8 periods.

7. Opening and closing of the course

Total : 2 periods

Declassified E.O. 12065 Section 3-402/NNDG NO. 785020

Section C

1. Military affairs (supplied by MMIA)
   a. Soldiers welfare
   b. Brains Trust on military affairs

Total : 6 periods

Section D

1. Daily periods of activity during which the students will discuss various things and some other form of ~~adult~~ organisation for Adult Education, on the material of the conferences. Time also at disposal for group work of study groups.

Total : 25 periods.

Films : One documentary show daily for thirty minutes on weekdays.

Summary of the hours :

Section A	:	12 periods
" B	:	48 periods
" C	:	6 periods
" D	:	25 periods
Total		91 periods

2915

Distribution of time :

the course has a duration of 25 working days, taking as a day the time between 0830 hrs. and 1215 hrs. Each day is divided

Declassified E.O. 12065 Section 3-402/NNDG NO. 785020

into four periods,three of them in conference and the other one on various activities.After lunch,thergis another period,from 1315 to 1430 hrs. reserved for films and any uncompleted work.

C.Danin Cpl.

Declassified E.O. 12065 Section 3-402/NNDG NO. 785020

22

NOTE FOR U.S.S.R. DELEGATE.

1. As requested, the following information has been obtained regarding instruction in Democratic Culture in the Italian Army.

2. Action to date has been in the form of exploratory discuss--ion by Italian officials with Allied assistance, ranging over a variety of subjects covering mainly the question of the relation--ship between officer and man in a modern army. One of the objects is to devise a form of teaching by Italian personnel within the Italian Army which will eradicate any remaining traces of fascist doctrine and give to those concerned the desire and opportunity for objective thinking and a reasonable degree of free and informed discussion amongst all ranks, to the ultimate benefit of military efficiency.

3. The reference to "the anglo-saxon" pattern democracy was on account of the difference between the multi-party systems and the one-party systems in vogue in different parts of the world.

4. It is understood that further instruction as found applicable to military personnel may possibly be given during courses in admin--istration and leadership at Italian Army schools of instruction.

5. The headings of the principle subjects discussed at these courses are given below.

W.T.

28 Jan 46

Colonel [illegible]
M.M.I.A.

account of the difference between the multi-party systems and the one-party systems in vogue in different parts of the world.

4. It is understood that further instruction as found applicable to military personnel may possibly be given during courses in admin-istration and leadership at Italian Army schools of instruction.

5. The headings of the principle subjects discussed at these courses are given below.

W.P.

28 Jan 46

Colonel A/Q.
W.M.I.A.

2913

SUBJECTS DISCUSSED

Development of man - How the mind works.
Development of the State - Rise of Money.
Basic Economics - Local Government.
How to hold a discussion - How to give a Lecture.
Problem of re-education - Man Management.
Welfare of the soldier - comradeship.
Psychology Fascism and Nazism - Why Mussolini came to power.
Justice as a Basis of Democracy.
Criticism of the Course.

Declassified E.O. 12065 Section 3-402/NNDG NO. 785020

Declassified E.O. 12065 Section 3-402/NNDG NO. 785020

Copy to General Browning, MMIA

HEADQUARTERS ALLIED COMMISSION
Education Subcommission
APO 394

ED/[illegible]/ec 21

ED/9G/5.0/EC 25 January, 1946

SUBJECT : Lectures by Staff Sgt. Hauser.

TO : Ministry of War,
(Attention General Liuzzi).

WP

1. Your letter of 18 January to Prof. Riccardo Hauser requests that he give three or four lectures on democratic culture at Manziana.

2. Since the Education Subcommission is soon to cease its functions, permission to use Sgt. Hauser's services must be obtained from the South African Command which will have full responsibility for Sgt. Hauser's work in connection with the Italian Army. Any future requests for Sgt. Hauser's services should therefore be addressed to

Officer Commanding UDF
South African Legation, Rome.

3. Your request of 18 January has been referred to the above address and has been approved by South African Command.

4. The Education Subcommission is glad to lend Sgt. Hauser's services to the South African Command so that he may give the lectures you request. He is therefore free to accept your invitation.

CARLETON W. WASHBURNE
Lt. Col., A.U.S.
Director of Education

2912

Declassified E.O. 12065 Section 3-402/NNDG NO. 785020

Translation

WAR MINISTERS MESSAGE AT THE DEMOCRACY COURSE.

"The habit of considering the inferior in his own human dignity is essential in order to raise the action of command".

We report the following message given over the radio by the War Minister,Barister Manlio Brosio during the opening of the Democracy Course for soldiers of all ranks belonging to our army,which,with the collaboration of the Allies,has started in Rome.

I am most happy to be able to give my adhesion and good wishes to this course of citizens education,or democracy,for soldiers of all ranks belonging to our army,which,with the colaboration of the Allies is about to begin in Rome.

The initiative had already been taken by us,and has been a pleasant surprise for our officers and soldiers to realise how the simple and practical diffusion of the principles and customs of democracy contributes to improve the spiritual atmosphere of military life,and places the same relations between superiors and lower ranks on a plan of greater understanding and respect.All this,I insist on laying stress on it,does not in the slightest sense effect discipline,neither does it mean a dangerous introduction of policy in the army.It does not effect discipline because it does not concern it and it does not alter the essential,austere severity of service relations,but simply unifies all ranks,in as much as being free men,in a spiritual bond which helps them and improves them.This does not introduce political passions into the armybecause the spirit of democracy which it aims to instil is not a separate spirit but a moral basis,the foundation, the essential connecting tissue,to every form of social life,civilian or military,worthy of being lived.

Declassified E.O. 12065 Section 3-402/NNDG NO. 785020

The mutual respect, the understanding of the other man's point of view, the habit of considering in each action the individual one meets, whether of lower rank, the same or of a higher rank, in his own human dignity, all this is outside and above politics, and is essential to raise and perfect each command and eventuality.

Our own ancient civilisation, our own humanistic spirit, has learnt a lot and has still a lot to learn in this field, but the contribution of the Anglo - Saxon civilisation, with all it has brought fresh and new to the classical and christian foundations of democracy, is just as precious. From the concourse and collaboration of the two different ways of listening to the same problems one cannot but derive a positive result.

Welcome, therefore, to our army, this breath of democratic spirit, permeated, together, with moral corrage and practical simplicity. I would like our soldiers to learn to feel the unsurpressable life necessities, the simple and great truths that I see written in the program of the course.

Democracy is not a state of static things, but must consist of of two opposed forces, the majority to power and the minority on the alert so that the majority does not abuse it.

The forms of democracy may be different, but every true democracy is founded on law(dont do to the others what you would not like done to yourself) this as a common life rule is the basis of humanity, and democracy is its nearest form for putting into practice.

Learning, and above all living these truths, the soldiers of Italy will certainly not lose any fighting vigour; on the contrary, if it is ever again necessary to fight in defence of the country, they will do it with a greater conviction, offering themselves with more concious serenity, wholly, right to the supreme sacrifice.

2910

Declassified E.O. 12065 Section 3-402/NNDG NO. 785020

MAPS AND CHARTS TOO LARGE TO FILM ON ONE EXPOSURE ARE FILMED CLOCKWISE BEGINNING IN THE UPPER LEFT CORNER, LEFT TO RIGHT, AND TOP TO BOTTOM.

SEE DIAGRAMS BELOW.

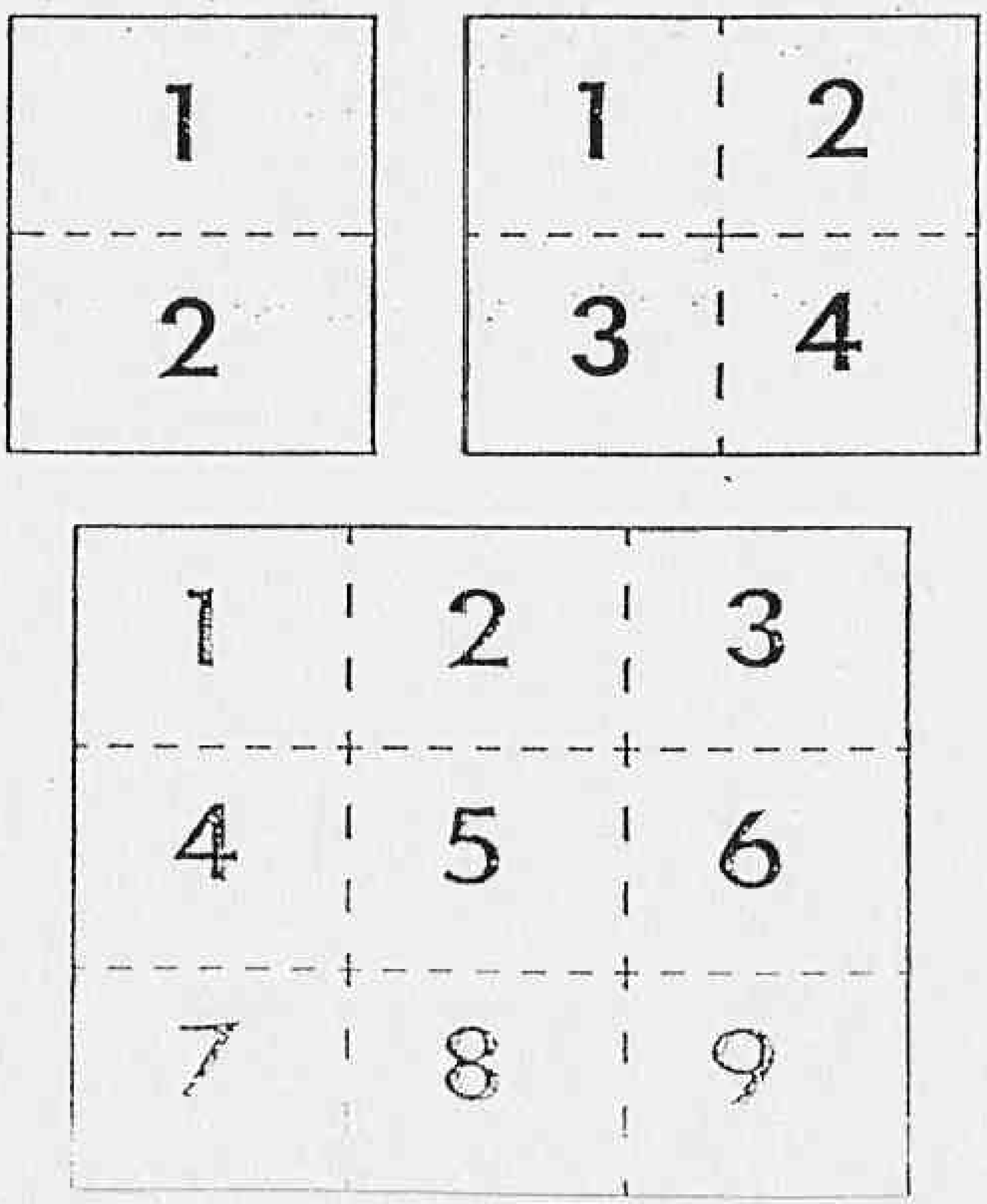

Declassified E.O. 12065 Section 3-402/NNDG NO. 785020

Anno II - n. 2

NOTIZIARIO DELL'ESER

BOLLETTINO SETTIMANALE DEL MINISTERO DELLA GUERRA — Redazione e Amministrazione: Roma, Via IV

Messaggio del Ministro della Guerra al corso di Democrazia

« L'abito di considerare l'inferiore nella sua umana dignità è indispensabile a nobilitare l'azione di comando »

Riportiamo il seguente radiomessaggio del Ministro della Guerra, avv. Manlio Brosio, per l'inaugurazione del Corso di Democrazia per militari di ogni grado del nostro Esercito, che, con la collaborazione degli Alleati, ha avuto inizio in Roma.

Sono lietissimo di dare la mia adesione e il mio augurio a questo corso di educazione civile, o di *democrazia*, per militari di ogni grado del nostro Esercito, che, con la collaborazione degli Alleati, si sta per iniziare in Roma.

L'iniziativa ha già fatto le sue esperienze presso di noi, ed è stata una piacevole sorpresa per i nostri ufficiali e i nostri soldati il constatare quanto la diffusione semplice e pratica di principii e di costumi della imparassero a sentire, come insopprimibili necessità di vita, le semplici e grandi verità che vedo scritte nel programma del corso:

La democrazia non è uno stato di cose statico, ma deve consistere di due forze opposte, la maggioranza al potere e la minoranza all'erta affinchè la maggioranza non ne abusi.

Le forme della democrazia possono essere differenti, ma ogni vera democrazia è fondata sulla legge « non fare agli altri quello che non vuoi sia fatto a te stesso »: questo, come regola di vita comune, è la base dell'umanità, e la democrazia è la forma più vicina alla sua messa in pratica.

Apprendendo, e sopratutto *vivendo* tali verità, i soldati d'Italia non perderanno certamente vigore guerriero; anzi, se mai sarà ancora necessario combattere per la difesa della Patria, lo faranno con più matura convinzione, offriranno se stessi con più consapevole serenità, interamente, fino all'ultimo sacrificio.

COMUNICATI E DISP

DEL MINISTERO DELLA

Diploma di benemerenza alleata per militari italiani che hanno partecipato alla guerra di liberazione.

Circolare n. 150-1 Gab. Ris. in data 4 gennaio 1946.

Come da fogli nn. 6436-SP-1 e 6951-SP-1 rispettivamente in data 16 novembre e 11 dicembre 1945 dello S.M.R.E. — sotto riportate — le autorità alleate hanno stabilito di concedere uno speciale certificato di benemerenza ai militari italiani che hanno partecipato alla guerra di liberazione.

Nei predetti fogli lo S.M.R.E. ha precisato i militari che hanno diritto alla concessione, ed ha prescritto che i comandi interessati trasmettano a questo Gabinetto i relativi elenchi.

Allo scopo di uniformare e rendere più completa e sollecita la raccolta e la trasmissione dei dati di cui trattasi a complemento delle disposizioni impartite dallo S.M.R.E., si prescrive quanto segue:

gli elenchi dovranno essere compilati in duplice copia e su tracciati conformi all'allegato, distinti per ufficiali, sottufficiali e militari di truppa, a cura degli enti appresso indicati:

I

a) per i militari che hanno combattuto in zona di operazioni nelle unità combattenti ed abbiano prestato servizio nelle unità ausiliarie BR. ITI e US. ITI. le unità e le altre indicate nel citato foglio n. 6436 e del 16 nov. 1945 dello S.M.R.E.;

b) per il personale che ha fatto parte degli ausiliari italiani presso i BLU della M.M.I.A. (citato f. n. 6951-SP-1 in data 11 dicembre 1945 dello S.M.R.E.):

— *dagli enti che attualmente li hanno in forza: se tuttora alle armi ed in servizio;*

PAGINE DI VALORE DEI FANTI « LEGNANO »

INDOMITO SLANCIO D'UNA COMPAGNIA MORTA

Declassified E.O. 12065 Section 3-402/NNDG NO. 785070

10 Gennaio 1946

ARIO DELL'ESERCITO

STERO DELLA GUERRA – Redazione e Amministrazione: Roma, Via IV Fontane, 15 – Tel. 41.524

a sentire, come
li necessità di vi-
lici e grandi verità
ritte nel program-
o:
crazia non è uno
statico, ma deve
i due forze opposte,
nza al potere e la
ll'erta affinchè la
non ne abusi.
della democrazia
ere differenti, ma
democrazia è fon-
legge «non fare
uello che non vuol
te stesso»; questo,
di vita comune, è
l'umanità, e la de-
la forma più vici-
messa in pratica,
ndo, e sopratutto
verità, i soldati
perderanno certa-
re guerriero; anzi,
à ancora necessario
per la difesa della
faranno con più ma-
zione, offriranno se
più consapevole se-
ramente, fino all'ul-
lcio.

COMUNICATI E DISPOSIZIONI DEL MINISTERO DELLA GUERRA

Diploma di benemerenza alleata per militari italiani che hanno partecipato alla guerra di liberazione.

Circolare n. 150-I Gab. Ric. in data 4 gennaio 1946.

Come da fogli nn. 6436-SP-1 e 6951-SP-1 rispettivamente in data 16 novembre e 11 dicembre 1945 dello S.M.R.E. — sotto riportate — le autorità alleate hanno stabilito di concedere uno speciale certificato di benemerenza ai militari italiani che hanno partecipato alla guerra di liberazione.

Nei predetti fogli lo S.M.R.E. ha precisato i militari che hanno diritto alla concessione, ed ha prescritto che i comandi interessati trasmettano a questo Gabinetto i relativi elenchi.

Allo scopo di uniformare e rendere più completa e sollecita la raccolta e la trasmissione dei dati di cui trattasi a complemento delle disposizioni impartite dallo S.M.R.E., si prescrive quanto segue:

gli elenchi dovranno essere compilati in duplice copia e su tracciati conforme all'allegato, distinti per ufficiali, sottufficiali e militari di truppa, a cura degli enti appresso indicati:

I

a) per i militari che hanno combattuto in zona di operazione nelle unità combattenti od abbiano prestato servizio nelle unità ausiliarie BR, ITI e US, ITI, le une e le altre indicate nel citato foglio n. 6436 e del 16 nov. 1945 dello S.M.R.E.;

b) per il personale che ha fatto parte degli ausiliari italiani presso i BLU della M.M.I.A. (citato f. n. 6951-SP-1 in data 11 dicembre 1945 dello S.M.R.E.):

— *dagli enti che attualmente li hanno in forza: se tuttora alle armi ed in servizio;*

— *dai distretti* o centri di mobilitazione — tramite comandi militari territoriali — che all'uopo impartiranno le opportune urgenti disposizioni del caso e provvederanno alla raccolta e alla trasmissione degli elenchi in duplice copia: *se in congedo.*

II

a) per i CC. RR. che hanno prestato servizio con i gruppi di combattimento. (f. n. 6951-SP-1 in data 11 dic. 1945, S.M.R.E.): dal *Comando Generale dell'Arma;*

b) per il personale italiano impiegato dagli alleati in servizi di informazioni quali ufficiali di collegamento, interpreti, ecc. (f. n. 6951-SP-1 in data 11 dic. 1945, S.M.R.E.): *dallo S.M.R.E. Ufficio Informazioni.*

La presente richiesta ha carattere di urgenza, pertanto i relativi elenchi dovranno essere trasmessi a questo Gabinetto al più presto possibile, comunque non oltre il 31 gennaio c. a.

Circolare n. 6436-SP-1 del 16 novembre 1945 dello S.M.R.E.

Le autorità alleate hanno deciso di concedere un certificato di benemerenza ai militari italiani che hanno partecipato alla guerra di liberazione.

Hanno diritto alla concessione del diploma quei militari che hanno

PAGINE DI VALORE DEI FANTI «LEGNANO»

DOMITO SLANCIO
NA COMPAGNIA MORTAI

Declassified E.O. 12065 Section 3-402/NNDC NO. 785020

ragione degli Alleati, si sta per iniziare in Roma.

L'iniziativa ha già fatto le sue esperienze presso di noi, ed è stata una piacevole sorpresa per i nostri ufficiali e i nostri soldati il constatare quanto la diffusione semplice e pratica di principii e di costumi della democrazia contribuisse a migliorare il clima spirituale della vita militare, e a porre gli stessi rapporti tra superiori ed inferiori su un piano di maggiore comprensione e di maggior rispetto. Tutto ciò, tengo a dichiararlo, non intacca minimamente la disciplina, nè si affaccia una pericolosa introduzione della politica nell'Esercito. Non intacca la disciplina, perchè non riguarda e non modifica l'indispensabile, austera severità dei rapporti di servizio, ma semplicemente accomuna tutti i militari, in quanto uomini liberi, in un legame spirituale che li facilita e li migliora. Non introduce le passioni politiche nell'Esercito, perchè lo spirito della democrazia che esso mira ad infondere non è uno spirito di parte, ma è una base morale, la premessa, il tessuto connettivo indispensabile, ad ogni forma di vita sociale, civile o militare, degna di essere vissuta.

Il rispetto reciproco, la comprensione dell'opinione altrui, l'abito di considerare in ogni atto l'individuo che si ha di fronte, sia inferiore, uguale o superiore, nella sua umana dignità, tutto questo è fuori, è oltre la politica, ed è indispensabile a nobilitare e ad affinare ogni comando ed ogni convenienza.

L'antica nostra civiltà, il nostro spirito umanistico, molto hanno insegnato ed hanno da insegnare in questo campo; ma il contributo della civiltà anglosassone, con quanto di fresco e di nuovo essa ha portato sulle fondamenta classiche e cristiane della democrazia, è altrettanto prezioso. Dal concorso e dalla collaborazione dei due modi diversi di sentire gli stessi problemi non può che derivare un risultato positivo.

Benvenuto, quindi, nel nostro Esercito, questo soffio di spirito democratico, permeato, insieme, di ardore morale e di pratica semplicità.

Vorrei che i nostri soldati

PAGINE DI VALORE DEI FANTI « LEGNANO »

INDOMITO SLANCIO D'UNA COMPAGNIA MORTAI

La storia d'una compagnia mortai del 68. reggimento fanteria « Legnano », nel corso dell'intera Guerra di Liberazione, rappresenta un tipico esempio dell'indefettibile ardore combattivo col quale ogni unità del nostro Esercito che sia stata ben comandata e decisamente condotta, non ha esitato a impegnarsi a fondo nella nuova e più dura battaglia contro il fedifrago e sopraffattore ex alleato che dilaniava e dilapidava la nostra Patria. Dimostra inoltre il vero stile, l'autentico spirito che debbono caratterizzare l'azione di fuoco di mortieri a sostegno dei fanti, la quale, anche quando costituisce anello di congiunzione tra la preparazione di artiglieria e l'inizio dell'attacco, dev'essere sempre svolta col criterio l'esperienza e lo slancio del fante.

Precedenti

L'8 settembre 1943, fra i tanti reparti del nostro Esercito rimasti sulla breccia nella tragica crisi di incertezza e di disorientamento succeduta immediatamente all'improvviso annunzio dell'armistizio, troviamo la 405. compagnia mortai da 81, facente parte d'un battaglione mortai dislocato a difesa d'un settore costiero delle Puglie.

Il reparto, costituito il 1. giugno 1942 presso il Deposito del 231. reggimento fanteria in Bressanone, apparteneva da un anno alla 210. Divisione Costiera; ma sebbene durante tale lungo periodo non avesse mai avuto occasione di essere impegnato in combattimento, il suo spirito e la sua compagine organica si erano venuti sempre più armonizzando e rafforzando sotto l'indefessa e sagace azione d'amalgama, di perfezionamento e di potenziamento, di cui l'aveva fatto costantemente oggetto il suo bravo comandante.

Tali qualità potenziali si rivelano attive, pronte all'azione immediata e decisa nell'ora del generale smarrimento; la compagnia prende subito posizione contro il Tedesco, e si trasferisce di iniziativa nell'abitato di Nardò, dove si prospettano possibilità di rapido e proficuo impiego. Ma il Comando germanico, resosi conto della difficoltà d'assicurarsi una assoluta prevalenza nella regione pugliese ordina senz'altro la ritirata delle proprie truppe ivi dislocate.

Negli ultimi giorni del 1943 la compagnia, mantenutasi compatta, in perfetto addestramento e costantemente protesa verso la battaglia, riceve finalmente l'ordine di passare a far parte del 68. reggimento fanteria « Legnano » nel I. Raggruppamento Motorizzato, unica nostra grande unità combattente tornata in linea fino a quel momento. Il 17 febbraio 1944, dopo una lunga marcia di avvicinamento compiuta in autocarro, essa prende posizione sulle pendici del monte La Rocchetta, dove rimane circa un mese, a rinforzo dello schieramento del I battaglione del 68. fanteria trovando però assai scarse occasioni d'impiego veramente redditizio. Viene in seguito spostata sulla quota 1193 di monte Castelnuovo.

La « Decima »

E' stato frattanto costituito il III battaglione d'accompagnamento, assegnato al 68. reggimento fanteria « Legnano » e del quale la compagnia è passata a far parte, insieme a due compagnie del V battaglione controcarri, con la nuova denominazione di « 10. compagnia mortai da 81 »; denominazione destinata a rimanere incancellabile nei fasti di guerra del reparto.

Ma pel momento la quotidiana lotta si svolge soltanto contro i rigori del duro clima invernale (che ricopre largamente di neve le posizioni montane dove il reparto è in posizione), e contro lo stillicidio incessante delle numerosissime mine disseminate dai tedeschi sul terreno e delle normali azioni d'artiglieria, di mortai e di pattuglie, che l'avversario cerca di mantenere molto attive, non appena le condizioni climatiche divengano meno proibitive.

Finalmente, il 30 aprile, alla conquista di Monte Marrone, tutta la compagnia è protesa nella fervida speranza di trovare il suo classico impiego in un improvviso e violento azione risolutiva e sgominatrice. Ma i tedeschi non si decidono a reagire col previsto contrattacco alla travolgente avanzata dei baldi alpini del battaglione « Piemonte », e i mortai della Decima, postati e messi a punto proprio al centro dello schieramento del C.I.L., restano invano puntati per tutto il giorno, nell'attesa d'un generoso e decisivo intervento. I mortieri ne rimangono così contrariati e delusi, che a sera quando il comandante del settore percorre la nuova linea per congratularsi coi reparti che hanno partecipato all'azione domandano almeno l'onore d'essere impiegati una volta in servizio di pattuglia...

Pasqua di sangue

Ma l'ora del cimento immediato ed intenso non doveva tardare a venire anche per essi. Nella notte dopo Pasqua l'allarme viene dato ad un tratto su tutta la linea; i tedeschi attaccano di sorpresa su Monte Marrone, con forze soverchianti, e riescono a mettere piede in qualche posizione avanzata degli alpini; ma questi si riprendono ben tosto, e ributtano gli assalitori a colpi di bombe a mano e a raffiche di mitra.

Frattanto le pendici della montagna vanno assumendo un aspetto fantasmagorico; gli alpini e i paracadutisti lanciano razzi di vario colore, per chiedere e regolare l'intervento dell'artiglieria; molti altri ne lanciano gli attaccanti, per ingenerare confusione; la battaglia si sviluppa e s'intensifica tra i vivi riflessi e le ombre cupe risultanti da quel multicolore spettacolo pirotecnico.

All'inizio dell'attacco su richiesta del Battaglione Paracadutisti, presso il quale è di rinforzo, la 10. compagnia mortai svolge azione di sbarramento sulla quota 1314, dove l'osservatorio dei paracadutisti. Sopravvengono altre, più pressanti richieste d'intervento da parte degli alpini. I mortieri si prodigano; capiscono che la loro ora è finalmente giunta. I dati di tiro vengono cambiati quattro o cinque volte. Tutto il reparto è un solo blocco, ha una volontà sola: arrestare, distruggere, sgominare l'avversario. Sulle pendici nord-est di Monte Marrone, la scena è grandiosa: non si vede altro che un incessante sempre più intenso, scoppiare di proiettili e di bombe da tutte le parti. I tedeschi, che attaccano in quel pun-

(Continua in quarta pagina)

Declassified E.O. 12065 Section 3-402/NNDG NO. 785020

PAGINE DI VALORE DEI FANTI « LEGNANO »

INDOMITO SLANCIO D'UNA COMPAGNIA MORTAI

La storia d'una compagnia mortai del 68. reggimento fanteria « Legnano », nel corso dell'intera Guerra di Liberazione, rappresenta un tipico esempio dell'indefettibile ardore combattivo col quale ogni unità del nostro Esercito che sia stata ben comandata e decisamente condotta, non ha esitato a impegnarsi a fondo nella nuova e più dura battaglia contro il foedifrago e sopraffattore ex alleato che dilaniava e dilapidava la nostra Patria. Dimostra inoltre il vero stile, l'autentico spirito che debbono caratterizzare l'azione di fuoco di mortieri a sostegno dei fanti, la quale, anche quando costituisce anello di congiunzione tra la preparazione di artiglieria e l'inizio dell'attacco, dev'essere sempre svolta col criterio, l'esperienza e lo slancio dei fante.

Precedenti

L'8 settembre 1943, fra i tanti reparti del nostro Esercito rimasti sulla breccia nella tragica crisi di incertezza e di disorientamento succeduta immediatamente all'improvviso annunzio dell'armistizio, troviamo la 105 compagnia mortai da 81, facente parte d'un battaglione mortai dislocato a difesa d'un settore costiero delle Puglie.

Il reparto, costituito il 1. giugno 1942 presso il Deposito del 231. reggimento fanteria in Bressanone, apparteneva da un anno alla 210. Divisione Costiera; ma sebbene durante tale lungo periodo non avesse mai avuto occasione di essere impegnato in combattimento, il suo spirito e la sua compagine organica si erano venuti sempre più armonizzando e rafforzando sotto l'indefessa e sagace azione d'amalgama, di perfezionamento e di potenziamento, di cui l'aveva fatto costantemente oggetto il suo bravo comandante.

Tali qualità potenziali si rivelano attive, pronte all'azione immediata e decisa nell'ora del generale smarrimento: la compagnia prende subito posizione contro il Tedesco, e si trasferisce di iniziativa nell'abitato di Nardò, ove si prospettano possibilità di rapido e proficuo impiego. Ma il comando germanico, resosi conto della difficoltà d'assicurarsi una assoluta prevalenza nella regione pugliese ordina senz'altro la ritirata delle proprie truppe ivi dislocate.

Negli ultimi giorni del 1943 la compagnia, mantenutasi compatta, in perfetto addestramento e costantemente protesa verso la battaglia, riceve finalmente l'ordine di passare a far parte del 68. reggimento fanteria « Legnano » nel 1. Raggruppamento Motorizzato, unica nostra grande unità combattente tornata in linea fino a quel momento. Il 17 febbraio 1944, dopo una lunga marcia di avvicinamento compiuta in autocarro, essa prende posizione sulle pendici del monte La Rocchetta, dove rimane circa un mese, a rinforzo dello schieramento del I battaglione del 68. fanteria trovando però assai scarse occasioni d'impiego veramente redditizio. Viene in seguito spostata sulla quota 1193 di monte Castelnuovo.

La « Decima »

E' stato frattanto costituito il III battaglione d'accompagnamento, assegnato al 68. reggimento fanteria « Legnano » e del quale la compagnia è passata a far parte, insieme a due compagnie del V battaglione controcarri, con la nuova denominazione di « 10. compagnia mortai da 81 »: denominazione destinata a rimanere incancellabile nei fasti di guerra del reparto.

Ma pel momento la quotidiana lotta si svolge soltanto contro i rigori del duro clima invernale che ricopre largamente di neve le posizioni montane dove il reparto è in postazione, e contro lo stillicidio incessante delle numerossime mine disseminate dai tedeschi sul terreno e delle normali azioni d'artiglieria, di mortai e di pattuglie, che l'avversario cerca di mantenere molto attive, non appena le condizioni climatiche divengano meno proibitive.

Finalmente il 30 aprile, alla conquista di Monte Marrone, tutta la compagnia è protesa nella fervida speranza di trovare il suo classico impiego in un'improvvisa e violenta azione risolutiva e sopraffattrice. Ma i tedeschi non si decidono a reagire col previsto contrattacco alla travolgente avanzata dei baldi alpini del battaglione « Piemonte », e i mortai della Decima, postati e messi a punto proprio al centro dello schieramento del C.I.L., restano invano puntati per tutto il giorno, nell'attesa d'un generoso e decisivo intervento. I mortieri ne rimangono così contrariati e delusi, che a sera quando il comandante del settore percorre la nuova linea per congratularsi coi reparti che hanno partecipato all'azione domandano almeno l'onore d'essere impiegati una volta in servizio di pattuglia...

Pasqua di sangue

Ma l'ora del cimento immediato ed intenso non doveva tardare a venire anche per essi. Nella notte dopo Pasqua l'allarme viene dato ad un tratto su tutta la linea; i tedeschi attaccano di sorpresa su Monte Marrone, con forze soverchianti, e riescono a mettere piede in qualche posizione avanzata degli alpini; ma questi si riprendono ben tosto, e ributtano gli assalitori a colpi di bombe a mano e a raffiche di mitra.

Frattanto le pendici della montagna vanno assumendo un aspetto fantasmagorico: gli alpini e i paracadutisti lanciano razzi di vario colore, per chiedere e regolare l'intervento dell'artiglieria; molti altri ne lanciano gli attaccanti, per ingenerare confusione, la battaglia si sviluppa e s'intensifica tra i vivi riflessi e le ombre cupe risultanti da quel multicolore spettacolo pirotecnico.

All'inizio dell'attacco su richiesta del Battaglione Paracadutisti, presso il quale è di rinforzo, la 10. compagnia mortai svolge azione di sbarramento sulla quota 1311 dov'è l'osservatorio dei paracadutisti. Sopravvengono altre, più pressanti richieste d'intervento da parte degli alpini. I mortieri si prodigano: capiscono che la loro ora è finalmente giunta. I dati di tiro vengono cambiati quattro o cinque volte. Tutto il reparto è un solo blocco, ha una volontà sola: arrestare, distruggere, sgominare l'avversario. Sulle pendici nord-est di Monte Marrone, la scena è grandiosa: non si vede altro che un incessante sempre più intenso scoppiare di proiettili e di bombe da tutte le parti. I tedeschi, che attaccano in quel pun-

(Continua in quarta pagina)

tre il 31 gennaio c. a.

Circolare n. 6430-SP-1 del 16 novembre 1945 dello S.M.R.E.

Le autorità alleate hanno deciso di concedere un certificato di benemerenza ai militari italiani che hanno partecipato alla guerra di liberazione.

Hanno diritto alla concessione del diploma quei militari che hanno combattuto in zona di operazioni nelle seguenti unità combattenti:

— 1. raggruppamento motorizzato;

— corpo italiano liberazione;

— divisioni di fanteria (ex gruppi di combattimento) Legnano, Friuli, Folgore, Cremona, Mantova e Piceno;

— squadrone da ricognizione F;

— reparti salmerie;

oppure hanno prestato servizio nelle seguenti unità ausiliarie BR, ITI e US ITI:

— comando italiano 212;

— divisioni 205, 209, 210, 227, 228 (già raggruppamento forze italiane per 8. Armata), 231 e 231;

— raggruppamento ferrovieri.

S'intendono esclusi dalla concessione:

— i disertori e gli assenti arbitrari;

— i militari comunque sottoposti a procedimento penale;

— coloro che si sono resi colpevoli di gravi mancanze disciplinari o comunque, a giudizio dei rispettivi comandanti, non si sono resi meritevoli della concessione.

I Comandi interessati trasmetteranno al Ministero della Guerra Gabinetto gli elenchi dei militari che, trovandosi nelle condizioni volute, hanno diritto alla concessione del certificato.

Tali elenchi dovranno essere distinti per ufficiali, sottufficiali e truppa e contenere tutti i dati atti ad individuare gli interessati, anche se non più in servizio.

Circolare n. 6951-SP-1 dell'11 dicembre 1945 dello S.M.R.E.

A complemento delle disposizioni impartite con circolare 6430-SP-1 in data 16 novembre 1945 i Comandi in indirizzo sono pregati di includere negli elenchi dei militari che hanno diritto alla concessione del diploma in oggetto:

a) i carabinieri che hanno prestato servizio con i Gruppi di Combattimento;

b) il personale italiano impiegato dagli Alleati in servizi di informazione quali ufficiali di collegamento, interpreti, ecc.;

c) il personale che ha fatto parte degli ausiliari italiani presso i BLU della M.M.I.A.

Norme per il controllo del movimento: modalità e prescrizioni per i viaggi dei militari italiani nel Continente, da e per le Isole e dall'Estero.

Circolare n. 200010-II Gab. di prot. del 2 gennaio 1946.

Seguito:

Circolare n. 23000-II M.G. Gabinetto del 15 settembre s. a., Circolare n. 23000-II M.G., Gabinetto

(Continua in seconda pagina)

Declassified E.O. 12065 Section 3-402/NNDG NO. 785020

COMUNICATI E DISPOSIZIONI DEL MINISTERO DELLA GUERRA

(Continuazione della prima pagina)

del 30 novembre s. a.; dispaccio n. [illegible]-II del 28 dicembre s. a.

A parziale modifica di quanto prescritto al n. 5 del Capo IV della circolare [illegible]-II in data 30 novembre 1945 i militari partenti dovranno presentarsi all'Ufficio militare imbarchi e sbarchi del porto di imbarco quattro giorni prima di quello indicato per la partenza.

Gli enti interessati dovranno:

— comunicare l'invio dei militari per ogni partenza nella [illegible] indicati dall'annesso quadro di imbarco;

— [illegible] della [illegible] e [illegible] disposto al n. 2 del predetto capo IV.

Reclutamento militari di truppa — Arruolamento volontario ordinario nell'Esercito con ferma di un anno

Circolare n. 460 del 15 dicembre 1945.

E' istituito un arruolamento volontario [illegible] per l'Esercito.

I

1. - Condizioni di arruolamento — Sono quelle stabilite dall'annesso manifesto allegato 1 e corrispondono, salvo lievi varianti, alle norme che regolano tale forma di arruolamento (legge 24 agosto 1941, numero 1022, circ. 774 giornale militare 1941 che modifica l'art. 134 del vigente T. U. delle leggi sul reclutamento).

II

2. - Modalità di arruolamento. — I Comandi di distretto, ricevute le domande corredate dai prescritti documenti:

a) accerteranno la posizione degli aspiranti all'arruolamento dichiarando senz'altro non ammissibili i giovani che si trovino nelle condizioni di incompatibilità previste dalle annesse [illegible] disposizioni;

b) richiederanno per gli aspiranti alla cancelleria del Tribunale civile e penale competente per territorio l'estratto del Casellario giudiziale mod. 41 per accertare che l'aspirante non sia incorso in con[illegible]

presentazione al corpo o reparto di assegnazione. Pertanto ove i corpi di assegnazione non avessero fatte le prescritte comunicazioni ai distretti mediante elenchi variazioni mod. 188, sono invitati a farle con la massima urgenza.

b) se già arruolati dai distretti e posti in licenza straordinaria in attesa di impiego, [illegible] nel [illegible] norma del telescritto dello S.M.R.E. n. 20435-Mob. in data 8 agosto 1945, debbono essere ugualmente considerati arruolati — [illegible] — in base alla presente circolare.

Per detti volontari, la ferma di un anno decorre dal giorno della loro presentazione al corpo o reparto di assegnazione.

c) se, già alle armi, hanno chiesto all'atto del loro [illegible] o congedamento di essere trattenuti, senza alcun vincolo di ferma a norma del telescritto della S.M.R.E. n. 20435-Mob. del 8 agosto 1945, per [illegible] di contrarre la ferma di un anno e si trovino nelle condizioni del manifesto, dovranno essere [illegible] indicare la data della presente circolare

ci per i militari in congedo illimitato:

«Riammesso in servizio con la ferma di un anno nel (indicare il corpo o reparto) ai sensi della circolare (. . . . . indicare la presente) il . . . . ».

d) per i volontari già incorporati a norma dei telescritti dello S.M.R.E. n. 17551-Mob. e n. 20435-Mob. rispettivamente in data 3 giugno e 8 agosto 1945 di cui alle lettere a) e b) del precedente n. 4:

«Già incorporato a norma del telescritto dello S.M.R.E. (indicare il numero e la data) considerato volontario ai sensi della circolare (indicare la presente) alla data del . . . . indicare la data relativa all'effettiva presentazione del volontario) il . . . .»

e) per coloro che, già trattenuti alle armi senza vincolo di ferma ed arruolati volontari ai sensi della lettera c) del precedente n. 4:

«Già trattenuto in servizio a norma del telescritto dello S.M.R.E. n. 20435-Mob. in data 8 agosto 1945, considerato arruolato volontario senza vincolo di ferma alla data del . . . . indicare quella del trattenimento in servizio) assume la ferma di un anno in data . . . .

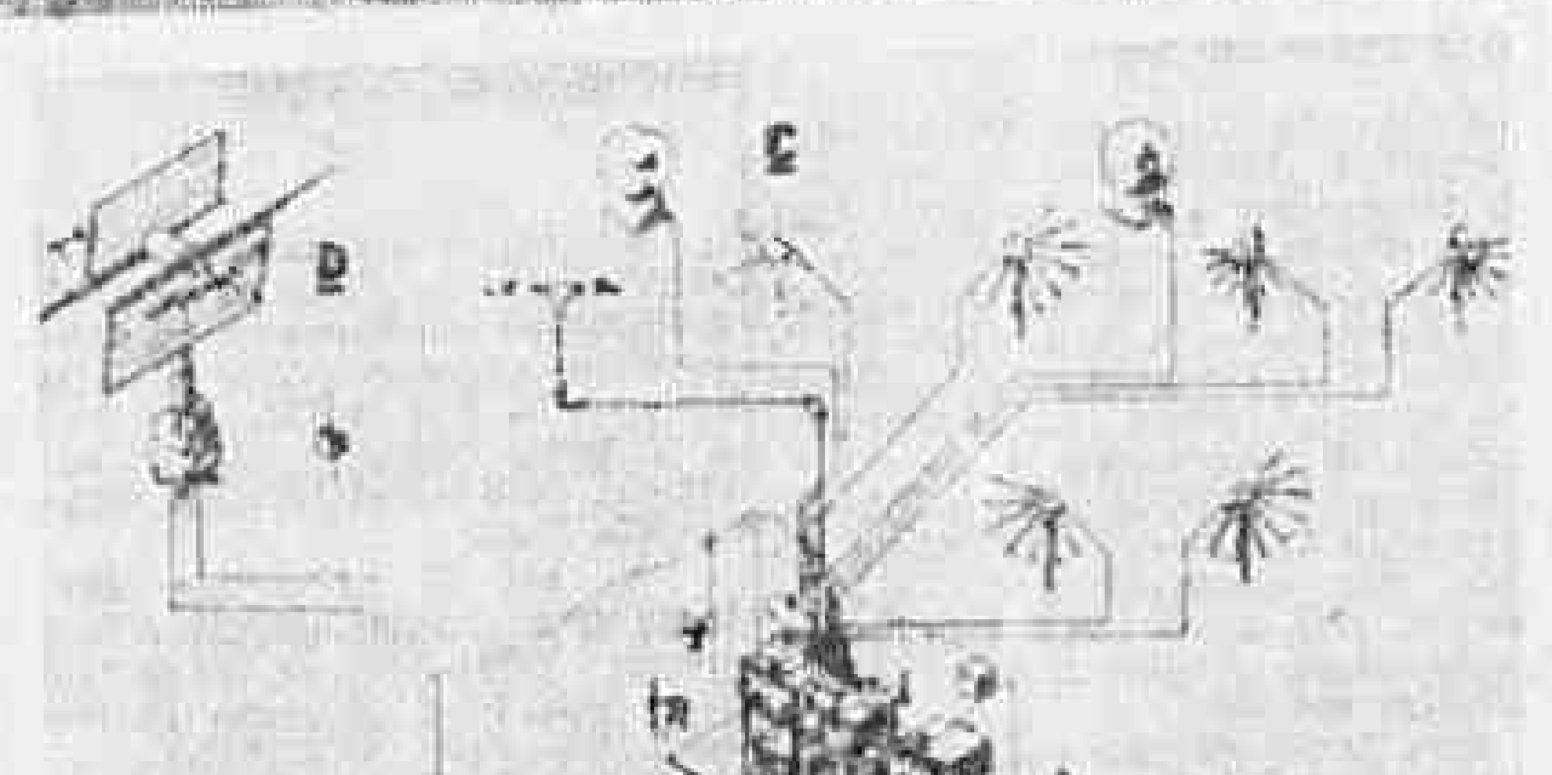

Schema del nuovo apparecchio radio-radar [illegible] dagli Stati Uniti come [illegible] alla [illegible]

POSTA M[illegible]

Fante ZIGLIARI PASQUALE — [illegible] vuol dire quale trattamento economico spetti ai militari [illegible] per causa di guerra? Ho un cugino ammalato di una brutta malattia e [illegible] ancora nella speranza che si possa salvare. Si trova in un ospedale mili[illegible]tare.

Nel «Notiziario» n. 1 del [illegible] gennaio 1946 è stata pubblicata la circolare [illegible] n. [illegible] in data 11 dicembre 1945 con la quale è stato disposto che il trattamento economico previsto dal comma 1 dell'art. 78 della parte II del [illegible] venga esteso con effetto dal 1 giugno 1945 ai militari [illegible] per causa di guerra, trovantisi nelle stesse condizioni dei feriti e con[illegible]tati per la stessa causa.

Informo [illegible] che per la [illegible] delle sue competenze [illegible] all'Ufficio Amministrazione dell'ospedale, il quale [illegible] la sua posizione, secondo le presenti disposizioni ministeriali.

Serg. Magg. CERNELLI GIACO[illegible] — Desidero sapere se i cittadini italiani residenti in Eritrea possono effettuare rimesse di denaro ad [illegible] in Italia.

Le modalità del [illegible] [illegible] e i cittadini italiani residenti in Eritrea possono effettuare rimesse di denaro in Italia.

Serg. Magg. GRIETTI GIUSEPPE — Mi rivolgo a lei per avere informazioni [illegible] la mia posizione. Sono [illegible] Magg. dal primo di gennaio 1941. Nel gennaio 1944 [illegible] posto al [illegible] di guerra, e [illegible] Nel maggio feci domanda di rafferma, ma a questo momento non ho saputo nulla.

Vorrei, se possibile, delle notizie.

La proposta per avanzamento al [illegible] da Maresciallo per merito di guerra [illegible] in corso d'istruttoria.

Per quanto riguarda la rafferma [illegible] considerazione dell'esuberanza [illegible] di carattere rispetto [illegible] attuali organici, il Ministero [illegible] al concorso di rafferma [illegible] l'anno 1945, ne ha bandito [illegible] di rafferma per gli anni [illegible]

Le domande di ammissione alle [illegible] ferme non possono pertanto [illegible] accolte.

Serg. Magg. BOCCADIFUOCO [illegible] — Ho un credito con le [illegible] [illegible] per lavori eseguiti durante la prigionia, mi è stato pagato la [illegible] di detto credito dal distretto [illegible] di [illegible] l'altra metà [illegible] stata corrisposta dal Distretto [illegible] stesso, dopo la [illegible] Governo americano [illegible]

2. Mi sono stati corrisposti [illegible] di prigionia meno l'importo [illegible] dovuto ai prigionieri [illegible] quando detto [illegible] [illegible] presente che [illegible] stato [illegible]

Declassified E.O. 12065 Section 3-402/NNDG NO. 785020

[redacted]

[...]TI E DISPOSIZIONI
[...]RO DELLA GUERRA

presentazione al corpo o reparto di assegnazione. Pertanto ove i corpi di assegnazione non avessero fatte le prescritte comunicazioni ai distretti mediante elenchi variazioni al mod. 192, sono invitati a farle con la massima urgenza;

b) se già arruolati dai distretti e posti in licenza straordinaria in attesa di [illegible] incorporati [illegible] norma del telescritto dello S.M.R.E. n. 20435-Mob. in data 6 agosto 1945, debbono essere ugualmente considerati arruolati — [illegible] — in base alla presente circolare.

Per detti volontari la ferma di un anno decorre dal giorno della loro presentazione al corpo o reparto di assegnazione;

c) se, già alle armi, hanno chiesto all'atto del loro [illegible] o congedamento di essere trattenuti, senza alcun vincolo di ferma a norma del telescritto dello S.M.R.E. n. 20435-Mob. del 6 agosto 1945, previo accettino di contrarre la ferma di un anno e si trovino nelle condizioni per i militari in congedo illimitato:

« Riammesso in servizio con la ferma di un anno nel (indicare il corpo o reparto) ai sensi della circolare (........ indicare la presente) II........ ».

d) per i volontari già incorporati a norma dei telescritti dello S.M.R.E. n. 17351-Mob. e n. 20435-Mob. rispettivamente in data 3 giugno e 6 agosto 1945 di cui alle lettere a) e b) del precedente n. 4:

« Già incorporato a norma del telescritto dello S.M.R.E. (indicare il numero e la data) considerato volontario ai sensi della circolare (indicare la presente) alla data del .... (indicare la data relativa all'effettiva presentazione del volontario) [illegible] ».

e) per coloro che, già trattenuti alle armi senza vincolo di ferma od arruolati volontari a senso della lettera c) del precedente n. 1:

« Già trattenuto in servizio, a norma del telescritto dello S.M.R.E. n. 20435-Mob. in data 6 agosto 1945, [illegible] volontario senza vincolo di ferma alla data del .... (indicare quella del trattenimento in servizio) assume la ferma di un anno in data [illegible]

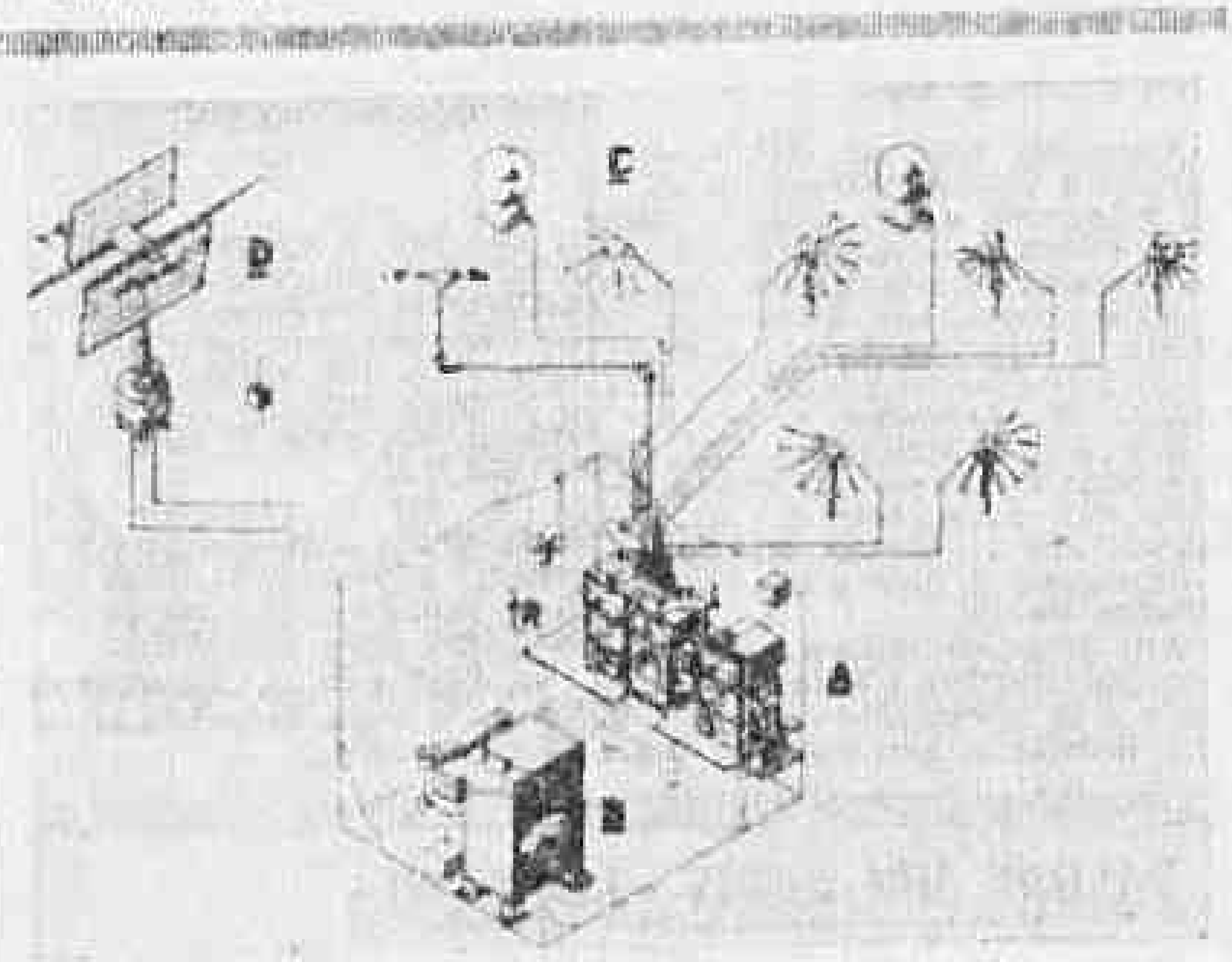

Schema del nuovo apparecchio [illegible] degli Stati Uniti [illegible] alla [illegible]

[illegible] zioni del manifesto, dovranno essere, indicare la data della presente cir-

POSTA MILITARE

Fante ZIGLIARI PASQUALE — Mi vuol dire quale trattamento economico spetti ai militari tubercolotici per causa di guerra? Ho un cognato ammalato di tale brutta malattia, e sopito [illegible] nella speranza che si possa salvare. Si trova in un ospedale militare.

Nel « Notiziario » n. 1 del 7 gennaio 1946 è stata pubblicata la circolare [illegible] in data 13 dicembre 1945 con la quale è stato disposto che il trattamento economico previsto dal comma 1 dell'art. [illegible] della parte II delle [illegible] venga esteso con effetto dal 1 giugno 1945 ai militari tubercolotici per causa di guerra, ricoverati nelle stesse condizioni dei [illegible] per la stessa causa.

Informa tuo cognato che per la liquidazione delle sue competenze dovrà rivolgersi all'ufficio Amministrazione dell'Ospedale, il quale esaminerà la sua posizione tenendo presenti le disposizioni [illegible].

Serg. Magg. CERNELLI GIACOMO — Desidero sapere se i cittadini italiani residenti in Eritrea possono effettuare rimesse di danaro ai propri in Italia.

Le modalità del cambio sono già note e i cittadini italiani residenti in Eritrea possono effettuare rimesse di denaro in Italia.

Serg. Magg. GRIETTI GIUSEPPE — Mi rivolgo a lei per avere informazioni circa la mia posizione. Sono Sergente Magg. dal primo di gennaio del 1941. Nel giugno 1943 ebbi una proposta al merito di guerra, a [illegible]. In maggio feci domanda di rafferma: ma a questo momento non ho saputo nulla.

Vorrei, se possibile, delle notizie.

La proposta per avanzamento al grado superiore per merito di guerra, è in corso d'istruttoria.

Per quanto riguarda la rafferma, in considerazione dell'esuberanza dei sottufficiali di carriera rispetto agli attuali organici, il Ministero non ha dato corso al concorso di rafferma per l'anno 1945, nè ha bandito concorsi di rafferma per gli anni successivi.

Le domande di ammissione alla rafferma non possono, pertanto, essere accolte.

Serg. Magg. BOCCATIFUOCO E. — 1) Ho un credito con le truppe americane per lavori eseguiti durante la prigionia; mi è stato pagato la metà di detto credito dal distretto militare di [illegible]; l'altra metà mi sarebbe stata corrisposta dal Distretto Militare stesso, dopo la [illegible] del Governo americano. Chiedo se tale [illegible] è già [illegible].

2) Mi sono stati corrisposti gli assegni di prigionia meno l'assegno speciale dovuto ai prigionieri. Chiedo quando detto assegno mi verrà corrisposto. Faccio presente che il [illegible] della Gerarchia della [illegible] è già stato pagato.

stato corrisposto.

« Il Ministero della Guerra — d'accordo con le Autorità Alleate — considerando militari in Patria i cooperatori che prestavano servizio nella Penisola, concesse loro 14 giorni di licenza per rivedere le famiglie e dispose il pagamento degli assegni per i 14 giorni di licenza di congedo.

Nessuna differenza fra prigionieri della Germania e cooperatori. Soltanto [illegible] motivi militari determinarono infatti la concessione di 14 giorni di licenza.

Capitano MALARA PAOLO — Ti prego di fornirmi notizie in merito alla graduatoria di concorrenti dichiarati idonei nel concorso indetto con D. M. [illegible] per il reclutamento di [illegible] subalterni in s. p. Potrei chiedere al Ministero che mi venga in esame la mia posizione di aspirante [illegible] in relazione al predetto concorso?

Posso dirle che Ella [illegible] concorso; però per il posto occupato in graduatoria non [illegible] incluso nell'elenco degli ufficiali [illegible] nei ruoli del servizio permanente.

Non può chiedere al Ministero che sia ripresa in esame la sua posizione, sia perchè il concorso è stato [illegible], sia per l'attuale situazione dei quadri ufficiali.

Ten. P. A. — Sono tenente di complemento del Servizio di Amministrazione con anzianità 1 marzo 1941.

È stata fatta la proposta per la nomina a [illegible]. A tale proposito, [illegible] il Comando Territoriale, è [illegible] che competente per tale pratica è il Ministero e non più i Comandi di G. U., le nomine a [illegible] vengono conferite a chi detiene comando di reparto e non a ufficiali dei servizi anche se questi ricoprono posti in organico devoluti a capitano come nel mio caso. Non si può tener conto del servizio precedentemente prestato.

Può dirmi cosa debbo fare?

Gli ufficiali che si trovino nelle condizioni richieste per la nomina a [illegible] del grado superiore, debbono essere segnalati al più presto al Ministero, che darà corso nei loro confronti, se del caso, all'emanazione di un decreto di nomina. Al riguardo esiste una circolare, in corso di pubblicazione nel Giornale Militare Ufficiale.

[illegible] AUROSETTI ATTILIO — Sono un genitore del « Friuli » [illegible] [illegible] domanda: si dirmi qualche cosa circa il congedamento della nostra classe? Sono [illegible] quasi che sono soldato, quindi desidero tornare dai miei.

Per di più sono impiegato di ruolo dello Stato. C'era una circolare che disponeva l'invio in congedo dei militari, [illegible] classe del 1915, [illegible] impiegati dello Stato. E' [illegible] ai militari delle [illegible]

Declassified E.O. 12065 Section 3-402/NNDG NO. 785030

Schema del nuovo apparecchio anti-radar usato dagli Stati Uniti come vitale aiuto alla vittoria

azioni;

b) richiederanno per gli ammissibili alla cancelleria del Tribunale civile e penale competente per territorio l'estratto del Casellario giudiziale mod. 44 per accertare che l'aspirante non sia incorso in condanne che, ai sensi dell'articolo 135 T. U. delle leggi sul reclutamento, impediscono [illegible] dell'arruolamento;

c) [illegible] informazioni, a mezzo dell'arma dei CC. RR., sulla condotta morale e politica e sul comportamento tenuto dall'arruolando dopo l'8 settembre 1943;

d) faranno sottoporre gli ammissibili alla prescritta visita medica per l'accertamento della incondizionata idoneità fisica degli aspiranti al servizio militare inviandoli nei casi dubbi all'osservazione del competente ospedale militare territoriale;

e) segnaleranno il 3 di ogni mese al Comando militare territoriale da cui dipendono, mediante elenchi nominativi dei dichiarati ammissibili con l'indicazione, per ciascuno di essi, dei requisiti fisici, del titolo di studio posseduto e del mestiere esercitato;

f) faranno firmare l'atto di arruolamento agli aspiranti ammissibili non appena riceveranno dai Comandi militari territoriali l'ordine di avviamento degli stessi ai corpi e reparti di assegnazione.

A tale riguardo costituiranno la speciale commissione di arruolamento, che dovrà essere formata da due membri di cui uno possibilmente ufficiale superiore.

L'atto di arruolamento dovrà essere conforme al modello di cui all'allegato n. 2.

3. - I Comandi militari territoriali:

a) disporranno, ricevuti dai distretti gli elenchi nominativi degli ammessi all'arruolamento, per la destinazione dei volontari ai corpi e reparti dipendenti, secondo i bisogni ed in relazione alle possibilità di addestramento. Eventuali eccedenze di volontari o difficoltà di addestramento degli stessi dovranno essere segnalate allo S.M. R.E. per le decisioni;

b) comunicheranno subito ai distretti le assegnazioni disposte e le modalità per l'avviamento dei volontari ai corpi e reparti dipendenti;

c) provvederanno al vettovagliamento dei volontari dalla data di arruolamento all'arrivo ai corpi e reparti di assegnazione che provvederanno alla vestizione;

d) comunicheranno a questo Ministero — Direzione generale leva, sottufficiali e truppa — div. reclutamento e statistica — il 15 di ogni mese il numero dei volontari incorporati suddivisi per corpi e reparti.

4. - Obblighi di servizio. — I volontari:

a) se provenienti da patrioti arruolati in base al telescritto dello S.M.R.E. n. 17351-Mob. in data 3 giugno 1945 debbono essere considerati arruolati tali — ora per allora — in base alla presente circolare.

Per detti volontari in ferma di un anno decorre dal giorno della loro [illegible] del manifesto, dovranno essere considerati arruolati volontari dalla data della loro effettiva incorporazione con la decorrenza della ferma di un anno dalla data della presente circolare.

Qualora i detti volontari non intendessero accettare le condizioni ora prescritte, perderanno la qualifica di volontario e dovranno essere:

congedati dalle armi se appartenenti a classi non ancora arruolate;

inviati in congedo illimitato provvisorio se appartenenti a classi non chiamate alle armi;

trattenuti alle armi se appartenenti a classe chiamata e richiamate nel proprio distretto;

inviati in congedo illimitato se appartenenti a classi in congedo e comunque non aventi [illegible] obblighi di servizio.

III

5. - Trattamento economico. — Sarà quello stabilito dalla tabella n. 4 della circolare n. 222 giornale militare 1945 e successive varianti con l'avvertenza che a quelli di detti giovani che siano stati arruolati:

a) prima del 15 settembre 1945 - oltre al trattamento economico di cui alla predetta circolare competerà all'atto del congedamento, un [illegible] e il [illegible] per ogni trimestre di servizio prestato;

b) dal 15 settembre 1945 - i soli assegni di cui alla succitata circolare comuni a tutti i militari alle armi.

Pertanto anche ai volontari provenienti dai patrioti, arruolati dopo il 15 settembre 1945, in base al telescritto n. 17351-Mob. dovrà essere corrisposto il trattamento di cui alla lettera b). Qualora non intendessero accettare tale trattamento saranno adottati i provvedimenti di cui all'ultimo comma della lettera a) del precedente n. 4.

Il soccorso giornaliero è comune a tutti i militari comunque alle armi.

IV

6. - Variazioni matricolari. — A matricola degli arruolati dovranno essere iscritte le seguenti variazioni:

a) per coloro che non hanno ancora concorso alla leva:

«Soldato volontario con ferma di un anno nel (indicare il corpo o reparto) ai sensi della circolare (. . . . indicare la presente) li . . . . ».

I distretti dovranno dare comunicazione dell'avvenuto arruolamento ai rispettivi uffici provinciali di leva per le relative variazioni sulle liste di leva e sulle schede personali degli interessati;

b) per coloro che sono stati arruolati dal Consiglio di leva ma non ancora chiamati alle armi:

«Ammesso alla ferma di un anno nel (indicare il corpo o reparto) ai sensi della circolare (. . . . indicare la presente) li . . . . ».

(indicare la data della presente circolare) li . . . . ».

7. - Per i volontari prosciolti dall'arruolamento volontario, la variazione sarà la seguente:

a) Se appartenenti a classe non ancora chiamata alla leva:

«Prosciolto dalla ferma di un anno contratta e licenziato dalle armi con l'obbligo di concorrere alla leva sulla propria classe, munito della dichiarazione di cui all'art. 784 del Regolamento per l'esecuzione del T. U. delle leggi sul Reclutamento del R. E. li . . . . ».

b) Se appartenenti a classe chiamata alla leva e non ancora chiamata alle armi:

«Prosciolto dalla ferma di un anno contratta ed inviato in congedo illimitato provvisorio li . . . . ».

c) Se appartenenti a classe chiamata alle armi:

«Commutata la ferma volontaria di un anno in quella di leva e trattenuto alle armi per compiere gli obblighi di servizio li . . . . ».

d) Se appartenenti a classe già in congedo illimitato all'atto dell'arruolamento volontario ed inviata successivamente in congedo:

«Prosciolto dalla ferma vo-

(Continua in quarta pagina)

[illegible] conferma è già venuta.

2) Mi sono stati corrisposti gli assegni di prigionia come l'assegno speciale dovuto ai prigionieri civili quando detto assegno mi verrà corrisposto. Faccio presente che il [illegible] dalla Germania detto assegno è già stato pagato.

3) Dagli americani mi è stato [illegible] che il soldo spettante ai prigionieri di guerra — come da accordi internazionali — mi sarebbe stato corrisposto all'atto della mia [illegible]. Il Distretto Militare di [illegible] afferma che ha trattenuto tale [illegible] per [illegible] detrazione al [illegible]. Perchè?

4) Ai prigionieri della Germania sono stati concessi 45 giorni di licenza con assegni. A me cooperatore [illegible] sono pagati 45 giorni di assegni [illegible] di licenza mi sono stati concessi in 15 giorni di licenza [illegible]. Chiedo quale sia la differenza tra un cooperatore ed un prigioniero di guerra internato in Germania.

Risposta per ordine:

1) La seconda metà del credito sarà corrisposta dall'Ufficio Amministrazione Personali Militari Vari, Roma, non appena sarà pervenuta conferma del credito da parte della Potenza che lo detenne, quale [illegible] garante.

2) Non esiste altro assegno speciale oltre quello stabilito per il tempo di operazioni di provenienza.

A tutti i reduci dalla prigionia, [illegible] sono liquidati gli assegni di prigionia, in base al trattamento economico di cui usufruivano all'atto della cattura.

3) Gli Enti che provvedono alla liquidazione trattengono l'importo degli assegni che la Potenza detentrice è tenuta a corrispondere secondo accordi internazionali e che risulti [illegible]

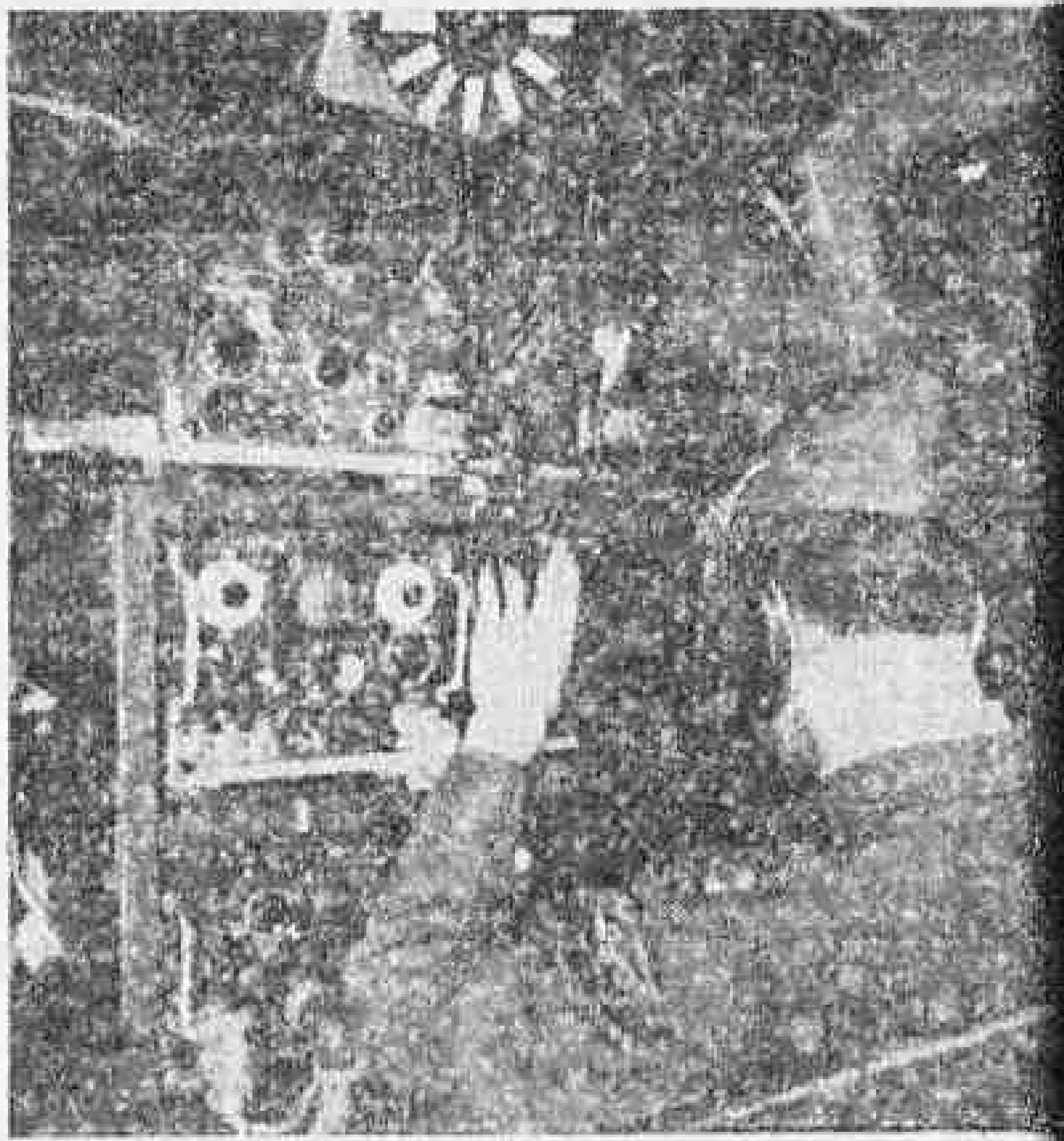

Il Radar, o radiolocalizzatore, è stato di vitale aiuto alla vittoria alleata. Allorchè il nemico si fornì anch'esso di apparecchi analoghi, gli Alleati sperimentarono le contromisure. Un capitano della marina degli Stati Uniti manovra un dispositivo anti-Radar, su un [illegible] di bombardieri della marina degli Stati Uniti

Declassified E.O. 12065 Section 3-402/NNDG No. 775070

Schema del nuovo apparecchio anti-radar usato dagli Stati Uniti come utile aiuto alla vittoria

[illegible]

Continua in quarta pagina

Il Radar, o radiolocalizzatore, è stato di vitale aiuto alla vittoria alleata. Affinché il nemico si fosse avvalso di [illegible] analoghi, gli Alleati sperimentarono [illegible] contromezzi. [illegible] in un [illegible] della marina degli Stati Uniti.

[illegible]

MESSER BRUNETTO

Declassified E.O. 12065 Section 3-402/NNDG No. 775030

La vera libertà

In questo momento in cui tanta gente si compiace di discorrere, a diritto e a rovescio, intorno alla libertà, ci sembra utile riportare il seguente brano di una [illegible] di lezioni sulla Morale militare, che il noto scrittore prof. Luigi Russo, [illegible] anni, diede alle stampe nel 1917 dopo averle svolte agli ufficiali di complemento della Scuola di Caserta.

E' interessante rilevare come a ciò l'autore — oggi cattedratico universitario ed interprete fra i più autorevoli del pensiero di Benedetto Croce — abbia potuto accostarsi, anche in linea generale, alla concezione mazziniana che considera la libertà prima e più che un diritto, un dovere; concezione che corrisponde pienamente a quella dei soldati.

Libertà e capriccio

La nostra istintiva intolleranza ad ogni disciplina dipende quasi sempre da pigrizia morale (ricordiamoci che l'aggettivo dolce da nessuno è mai pronunziato con tanta sincerità come dall'ozioso quando parla del suo « dolce far niente »), ma la riluttanza ai freni, alla regola può essere anche complicata da un errore mentale.

Si crede per lo più che la libertà consista nell'arbitrio, nel fare quel che ci piace, con un certo « geniale disordine », come elegantemente si usa dire. Ma la libertà non è mai capricciosa: la libertà è regola e legge interna del nostro spirito; ed è anche una necessità. L'uomo libero dall'ignoranza non è colui che possiede una tumultuaria conoscenza di molte cose, senza unità né armonia, ma colui che sa disciplinare e ordinare tutte quelle conoscenze nello stesso modo, [illegible] [illegible] e colui che riesce a soggiogare tutte le sue [illegible] di dar loro un'espressione concreta, e questo processo di ordine che abbiamo svolto per dominarle ci riesce talvolta ingrato, perchè ci sembra che abbia impoverito la ricchezza che confusamente sentivamo nel nostro cervello. Ma la ricchezza confusa non è vera ricchezza, e noi possediamo solo quello che concretiamo ordinatamente; perciò, la disciplina che noi abbiamo voluto mettere nei pensieri e nelle immagini del nostro cervello, ci ha portato la libertà: noi ci siamo liberati dalla confusione e dal disordine.

La libertà dunque non è altro che ordine, disciplina. Infatti chi conduce una vita disordinata, si stanca presto di sè stesso, si avvilisce, si sente schiavo del suo disordine, e talvolta va incontro perfino al suicidio, pur di liberarsi violentemente da quel disordine. Perchè l'uomo aspira perennemente alla libertà, e non può conseguirla che con la disciplina: libertà e disciplina finiscono dunque col convergere, col coincidere, giacchè l'una non può sussistere senza l'altra, e ognuna delle due condiziona ed è condizionata dall'altra.

Migliaia di fortezze volanti B-17 dell'esercito americano e altri bombardieri quadrimotori sono allineati nella base aerea di Walnut Bridge nella zona a sud dell'Arkansas, dove attendono di essere smontati e adibiti come materiale da recupero.

NARRAZIONI RETROS[illegible]

Ciò che un corrisponde[illegible]

non poteva [illegible]

Nello sfogliare una vecchia raccolta di periodici francesi — non tanto vecchia per numero di anni trascorsi che per precipitare di avvenimenti — la mia attenzione è stata attratta da un articolo della rivista « Marianne » intitolato Il vero volto dell'Esercito Italiano e firmato da Jean Perrigault, corrispondente di guerra in Etiopia. La data è quella del 4 gennaio 1939, otto mesi prima dell'inizio della seconda guerra mondiale.

Lo scritto contiene non poche inesattezze; ma vi sono altresì delle constatazioni e dei dati di fatto che mi sembrano degni d'essere rilevati anche a tanta distanza di tempo, per dimostrare come diverso dal vero fosse la verità che ci ammannivano quotidianamente i vari uffici-stampa del defunto regime.

Il signor Perrigault si trovava già all'Asmara nell'agosto del '35 [illegible] settimane prima della nostra dichiarazione di guerra all'Etiopia. In quel momento erano concentrati nell'Eritrea circa 200.000 soldati italiani, per metà dell'esercito regolare e per metà dei battaglioni camicie nere.

« Il 3 ottobre — narra il corrispondente francese — alle 5 del mattino, gli Italiani passarono la frontiera, senza incontrare resistenza, e un'ora dopo il conte Ciano, sopra un apparecchio pilotato da Casero, gettava delle bombe [illegible]

UMILI EROI RAPPRESENTATIVI

ULTIME PAROLE D'UN FANTE

DEL GRUPPO « FRIULI »

[redacted]

Declassified E.O. 12065 Section 3-402/NNDC NO. 785020

... libertà

di dar loro un'espressione concreta, e questo processo di ordine che abbiamo svolto per dominarli ci riesce talvolta ingrato, perchè ci sembra che abbia impoverito la ricchezza che confusamente sentivamo nel nostro cervello. Ma la ricchezza confusa non è vera ricchezza, e noi possediamo solo quello che concretiamo ordinatamente; perciò, la disciplina che noi abbiamo voluto mettere nei pensieri e nelle immagini del nostro cervello, ci ha portato la libertà: noi ci siamo liberati dalla confusione e dal disordine.

La libertà dunque non è altro che ordine, disciplina: infatti, chi conduce una vita disordinata, si stanca presto di sè stesso, si avvilisce, si sente schiavo del suo disordine, e talvolta va incontro perfino al suicidio, pur di liberarsi violentemente da quel disordine. Perchè l'uomo aspira perennemente alla libertà, e non può conseguirla che con la disciplina: libertà e disciplina finiscono dunque col convergere, col coincidere, giacchè l'una non può sussistere senza l'altra, e ognuna delle due condiziona ed è condizionata dall'altra.

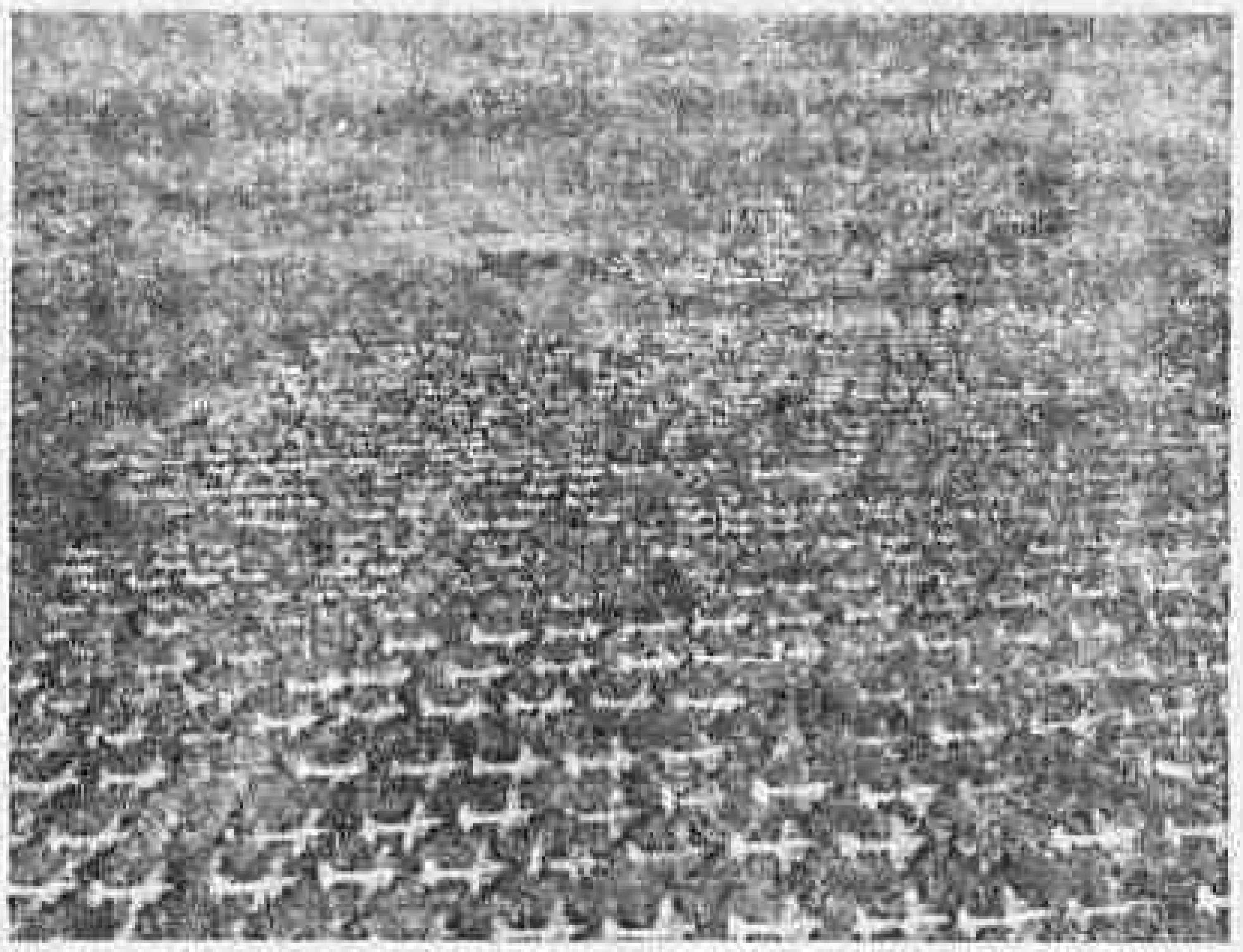

Migliaia di fortezze volanti B-17 dell'esercito americano e altri bombardieri quadrimotori sono allineati nella base aerea di Walnut Ridge nella zona a sud dell'Arkansas, dove attendono di essere smontati e adibiti come materiale da recupero.

UMILI EROI RAPPRESENTATIVI

ULTIME PAROLE D'UN FANTE DEL GRUPPO «FRIULI»

NARRAZIONI RETROSPETTIVE

Ciò che un corrispondente di guerra non poteva dire

Nello sfogliare una vecchia raccolta di periodici francesi — molto meno vecchia per numero di anni trascorsi che per precipitare di avvenimenti — la mia attenzione è stata attratta da un articolo della rivista «Marianne» intitolato *Il vero valore dell'Esercito Italiano* e firmato da Jean Perrigault, corrispondente di guerra in Etiopia. La data è quella del 4 gennaio 1939, otto mesi prima dell'inizio della seconda Guerra mondiale.

Lo scritto contiene non poche inesattezze; ma vi sono altresì delle constatazioni e dei dati di fatto che mi sembrano degni d'esser rilevati anche a tanta distanza di tempo, per dimostrare come diversa dal vero fosse la verità che ci ammannivano quotidianamente i varii uffici-stampa del defunto regime.

Il signor Perrigault si trovava già all'Asmara nell'agosto del '35 sei settimane prima della nostra dichiarazione di guerra all'Etiopia. In quel momento erano concentrati nell'Eritrea circa 200.000 soldati italiani, per metà dell'Esercito regolare e per metà dei battaglioni camicie nere.

«Il 3 ottobre — narra il corrispondente francese — alle 5 del mattino, gli Italiani passarono la frontiera, senza incontrare resistenza, e un'ora dopo il conte Ciano, sopra un apparecchio pilotato da Casero, gettava delle bombe sul mercato di Adua. Il 6 ottobre, Adua veniva occupata senza che gli abissini reagissero affatto; ma i corrispondenti di guerra erano costretti a celebrare le gesta eroiche di Ciano, valoroso pilota, capo dell'Ufficio-Stampa, genero del duce, nonchè capitano cui gli stessi generali dovevano il saluto! Egli stesso detta il comunicato ufficiale che sua suocero trasmetterà da Roma. Bisogna obbedire, o prendere la via del ritorno. I corrispondenti preferiscono obbedire. Passano quindici giorni: gli Italiani sono ancora tra Adua e Adigrat. Le truppe del Negus ristanno a 150 chilometri da loro... Che accade? Non cercatelo nei giornali dell'epoca — ammonisce il Perrigault — la Censura in camicia nera ripuliva i nostri comunicati e, quando non poteva modificarli li gettava nel cestino».

Un giorno, tuttavia, arriva improvvisamente Badoglio, è un vero soldato, un capo sul tipo di Gamelin, freddo ed energico, destinato a sostituire de Bono, richiamato a Roma.

La situazione era grave, narra il corrispondente di guerra: gli ascari si rivoltavano, stanchi di esser insultati e battuti dai loro capi in camicia nera, e questi ultimi non godevano la considerazione degli ufficiali dell'Esercito regolare. Vi erano state delle diserzioni in massa di soldati indigeni, delle scenate fra militi e soldati, delle rivolte fra i lavoratori... Badoglio istituì consigli di guerra, che pronunciarono gravi verdetti. Le camicie nere vennero allontanate dai corpi d'armata indigeni e messe a lavorare sulle strade.

Come far sapere tutto ciò al pubblico europeo? Ecco in qual modo se la cavò il giornalista francese: «Non si tratta, scrisse, di opporre l'Esercito regolare alle Camicie nere, come si fa in alcuni ambienti anche in Italia. Nessun

[redacted]

Declassified E.O. 12065 Section 3-402/NNDG No. 775020

del nostro spirito; ed è anche una necessità. Uomo libero dall'ignoranza non è colui che possiede una tumultuaria conoscenza di molte cose senza unità nè armonia, ma colui che sa disciplinare e ordinare tutte quelle conoscenze; nello stesso modo, uomo libero moralmente è colui che riesce a [illegible] tutte le sue passioni ad una sola passione. Indipendente non colui che si lascia trasportare dall'impulso dei molti passionali più contrastanti, e finisce col rimanere incerto ed esitante fra tutti, schiavo di tutti.

La libertà è disciplina

La libertà è sempre limitazione: non nel senso d'impoverimento, ma nel senso che con la disciplina, dobbiamo stabilire un limite al nostro essere, alla nostra attività, per realizzare quello che veramente abbiamo, eliminando quello che ci è estraneo, liberandoci della falsa realtà. Per virtù della disciplina, passiamo dall'indeterminato al determinato, dal caos all'ordine: acquistiamo cioè la vera libertà del nostro essere. Purtroppo, noi abbiamo spesso un falso orgoglio di certe ricchezze fittizie del nostro cervello e del nostro spirito: nella nostra fervida fantasia fermentano pensieri ed immagini, e noi godiamo di tutto cotesto lavorìo mentale, che ci fa credere ricchi, esuberanti, ci eccita e ci esalta. Ma i magnifici pensieri, le grandiose immagini si dileguano ben presto, quando noi ci sforziamo

ULTIME PAROLE D'UN FANTE DEL GRUPPO «FRIULI»

Quando, quella mattina, il cappellano militare mi portò il biglietto, una intensa commozione mi assalì; ma fui subito assorbito dalle incalzanti occupazioni della giornata. E il giorno dopo e per molti giorni ancora, lo sviluppo dell'avanzata che localizzava il nemico lungo gli ultimi Appennini scendenti verso la piana di Bologna, tenne occupati il mio tempo ed il mio spirito.

Il giorno innanzi, dalle prime luci dell'alba, le compagnie avevano passato i guadi del Senio contesi. Per tutta la giornata, i fanti si erano tenuti aggrappati alle posizioni raggiunte d'impeto, davanti ed a lato di Riolo, contro i rabbiosi contrattacchi del nemico.

A sera, dalla congestionata stanza operatoria della Sezione di Sanità, erano già passati centinaia di feriti, martoriati nella carne dalle mine, dalle granate, dalle bombe dei mortai, dalle raffiche delle [illegible]: innumeri volti che sorridevano tuttavia, dal loro intenso dolore, a chi passava fra i lettini... I chirurghi, sudati, tesi nello sforzo ininterrotto del difficile e delicato lavoro, spossati, erano nondimeno pieni d'ammirazione — così, pur abituati a quello spettacolo — per lo spirito di quei ragazzi.

«Io morirò, non importa...»

Durante la notte, i cappellani avevano recuperato le salme dei Caduti, sul terreno della battaglia. Corpi falciati in pieno, nell'impeto dell'assalto, generosi fanti abbattuti con il volto sulla trincea nemica, raggiunti con le mani sull'arma nemica agguantata.

In tasca ad uno di essi, era stato trovato il biglietto che ora riproduco e ricopio. Scritto in stampatello, con mano inesperta alla penna, dice così:

«Io morirò, non importa: sarò orgoglioso di morire per la liberazione della nostra cara ed amata Patria e per la disfatta del fascismo. Viva l'esercito del risorgimento italiano!»

E sul retro:

«Vi prego di darne notizie e di farne presente. Auguri a tutti. Saluti cari. Vostro affmo Gino».

Era indirizzato alla famiglia. Portava segnato l'indirizzo del mittente, con reggimento, battaglione, compagnia. Scritto, più che con cura meticolosa, con una calma lucida e consapevole, che accettava qualsiasi sorte, pronta a vincerla.

La tua morte, piccolo Fante, merita un'ode che io non so dettare. Ti sei preparato ad essa con la consapevole tranquillità di un eroe antico.

Lo spirito di tutti

Ivano, cerco nel mio ricordo il tuo volto. E ciò mi piace, chè così rappresenti meglio tutti gli altri. Anche nel bianco ed ordinato cimitero di Zattaglia, vicino alle posizioni della nostra vigilia lotta, nei lunghi mesi invernali della generosa avanzata primaverile, la tua tomba è confusa in mezzo alle altre 241 tombe di fratelli che con te si sono sacrificati e riposano.

Cerco nel mio ricordo il tuo volto, Ivano. Chè quando ti vidi la sera prima dell'attacco — mentre il generale vi parlava per darvi gli ultimi consigli prima della rischiosa impresa, nei vostri occhi nei vostri cuori la fede che saremmo riusciti — nei vostri occhi c'era la stessa luce, nel vostro sorriso la stessa tranquilla serenità.

E tu allora, piccolo Fante, rappresenti per me lo spirito di tutti i Caduti, di tutti i combattenti. Rivedo in te tutte le nostre tappe, tutte le nostre ansie, tutte le nostre glorie. Tutta la storia del «Friuli» rivedo in te, semplice e sereno Caduto.

Sei stato così nei giorni della selezione, quando tutto sembrava crollare. Allora, la «Friuli» scoperse subito il suo nemico, e subito, senza titubanze, gli diede battaglia, conoscendo il sacrificio dei primi Morti, conoscendo il sapore del primo sangue sparso per una causa santa, dopo quello versato sull'altipiano di Asiago nel vicende e gloriosi maggio del 1916, contro lo stesso nemico.

Così: semplice e sereno...

Sei stato così, semplice e sereno, quando ritornasti sul continente, in un momento ancora così grave ed incerto, mentre molti se ne andavano approfittando dell'incertezza dell'ora nazionale, e tu rimanesti tu ed i tuoi compagni [illegible].

Così, semplice e sereno, quando chiamati per Roma, dopo il duro periodo di addestramento, primo rappresentante di un Esercito risorto, prime truppe italiane [illegible] a passare per le vie della Capitale, e godesti la benevolenza di tutto il nostro popolo nell'entusiasmo della folla di Roma.

Quando, sulla piazza di Forlì, [illegible] molto lontano il cannone tuonava, ma la città era tutta esultante di tricolori, nella limpida giornata di febbraio, davanti alle genti di Romagna ed alle autorità alleate, celebrasti la tua vigilia di fuoco.

Semplice e sereno, soprattutto nei lunghi mesi di lotta, sulla sponda del Senio, ad attendere il momento della primavera, mirando il volto di Riolo, di Castel Bolognese, di Imola, e, più lontano e nascosta, quello agognato di Bologna. Nelle lunghe notti in [illegible] all'agguato sulla sponda nell'[illegible] attesa. Presidio della nostra [illegible] e delle [illegible] della resistenza [illegible], ed [illegible], quando il bollettino recava [illegible] attività di pattuglie sul fronte del Senio», e ad ogni alba qualche nuova fossa si apriva.

(Continua in quarta pagina)

A Manila, capitale delle Filippine, il luogotenente generale Tomoyuki Yamashita (il terzo da sinistra), comandante supremo delle forze giapponesi durante gli 11 mesi dell'occupazione dell'isola, è stato giudicato nel novembre 1945, come responsabile di atrocità commesse contro gli Alleati da lle truppe al suo comando

Declassified E.O. 12065 Section 3-402/NNDG NO. 735070

del nostro spirito: ed è anche una necessità. Uomo libero dall'ignoranza non è colui che possiede una tumultuaria conoscenza di molte cose, senza unità nè armonia, ma colui che sa disciplinare e ordinare tutte quelle conoscenze; nello stesso modo, uomo libero veramente è colui che riesce a soggiogare tutte le sue passioni ad una sola passione. Il restante, non colui che si lascia trasportare dall'impulso dei molti passionali più contrastanti, e finisce col rimanere incerto ed esitante fra tutti, schiavo di tutti.

La libertà è disciplina

La libertà è sempre limitazione: non nel senso d'impoverimento, ma nel senso che, con la disciplina, dobbiamo stabilire un limite al nostro essere, alla nostra attività, per realizzare quello che veramente abbiamo, eliminando quello che ci è estraneo, liberandoci della falsa realtà. Per virtù della disciplina, passiamo dall'indeterminato al determinato, dal caos all'ordine: acquistiamo cioè la vera libertà del nostro essere. Purtroppo, noi abbiamo spesso un falso orgoglio di certe ricchezze fittizie del nostro cervello e del nostro spirito: nella nostra fervida fantasia fermentano pensieri ed immagini, e noi godiamo di tutto codesto lavorio mentale, che ci fa credere ricchi, esuberanti, ci eccita e ci esalta. Ma i magnifici pensieri, le grandiose immagini si dileguano ben presto, quando noi ci sforziamo

ULTIME PAROLE D'UN FANTE
DEL GRUPPO «FRIULI»

Quando, quella mattina, il cappellano militare mi portò il biglietto, una intensa commozione mi assalì, nè fu subito assorbita dalle incalzanti occupazioni della giornata. E il giorno dopo e per molti giorni ancora, lo sviluppo dell'avanzata che localizzava il nemico lungo gli ultimi Appennini scendenti verso la piana di Bologna, tenne aggiogati il mio tempo ed il mio spirito.

Il giorno innanzi dalle prime luci dell'alba, le compagnie avevano passato i guadi del Senio conteso. Per tutta la giornata i fanti si erano tenuti aggrappati alle posizioni raggiunte d'impeto, davanti ed a lato di Riolo, contro i rabbiosi contrattacchi del nemico.

A sera, dalla congestionata stanza operatoria della Sezione di Sanità, erano già passati centinaia di feriti, martoriati nella carne dalle mine, dalle granate, dalle bombe dei mortai, dalle rabbiose raffiche dei mitra: numerosi volti che sorridevano tuttavia dal loro intenso dolore, a chi passava tra i lettini... I chirurghi, sudati, tesi nello sforzo infaticabile del difficile e delicato lavoro, spossati, erano nondimeno pieni d'ammirazione — così, pur abituati a quello spettacolo — per lo spirito di quei ragazzi.

«Io morirò, non importa...»

Durante la notte, i cappellani avevano recuperato le salme dei Caduti, sul terreno della battaglia. Corpi falciati in fila, nell'impeto dell'assalto, giacevano tanti abbattuti con il volto sulla trincea nemica raggiunta, con le mani sull'arma nemica agguantata.

In tasca ad uno di essi era stato trovato il biglietto che ora rimando e ricevo. Scritto in stampatello, con mano inesperta alla penna, dice così:

«Io morirò, non importa, sarò orgoglioso di morire per la liberazione della nostra cara ed amata Patria e per la disfatta del fascismo. Viva l'esercito del risorgimento italiano!»

E sul retro:

«Vi prego di darne notizie e di farne presente. Auguri a tutti. Saluti cari. Vostro aff.mo Gino».

Era indirizzato alla famiglia. Portava segnato l'indirizzo del mittente, con reggimento, battaglione, compagnia. Scritto, più che con cura meticolosa, con una calma lucida e consapevole, che accettava qualsiasi sorte, pronta a viverla.

La tua morte, piccolo Fante, merita quello che io non so dettare. Ti sei preparato ad essa con la consapevole tranquillità di un eroe antico.

Lo spirito di tutti

Iacano, cerco nel mio ricordo il tuo volto. E ciò mi piace, che così rappresenti meglio tutti gli altri. Anche nel buono ed ordinato cimitero di Zattaglia, vicino alle posizioni della nostra vigilanza, nei lunghi mesi invernali della generosa avanzata primaverile, la tua tomba è confusa in mezzo alle altre 241 tombe dei fratelli che con te si sono sacrificati e riposano.

Cerco nel mio ricordo il tuo volto Iacano. Chè quando ti vidi la sera prima dell'attacco — mentre il generale vi parlava per darvi gli ultimi consigli prima della rischiosa impresa, per leggere nei vostri occhi la fede che saremmo riusciti —, nei vostri occhi c'era la stessa luce, nel vostro sorriso la stessa tranquilla serenità.

E tu allora, piccolo Fante, rappresenti per me lo spirito di tutti i Caduti, di tutti i combattenti. Rivedo in te tutte le nostre tappe, tutte le nostre azioni, tutte le nostre glorie. Tutta la storia del «Friuli» rivedo in te, semplice e sereno Caduto.

Sei stato così nei giorni della oderisione, quando tutto sembrava crollare. Allora, la «Friuli» dileggerà subito il suo nemico, e subito, senza standardi, gli darà battaglia, conoscendo il sacrificio dei primi Morti, conoscendo il numero del primo sangue sparso per una causa santa, dopo quello versato sull'altipiano di Asiago nel recente e periglioso giugno del 1918, contro lo stesso nemico.

Così: semplice e sereno...

Sei stato così, semplice e sereno, quando ritornasti sul continente, in un momento ancora così grave ed incerto, mentre molti se ne andavano approfittando dell'oscurità dell'ora nazionale, e tu rimanesti, tu ed i tuoi compagni ufficiali.

Così, semplice e sereno quando sfilasti per Roma, dopo il duro periodo di addestramento, primo rappresentante di un Esercito risorto, prime truppe italiane [illegible] a passare per le vie della Capitale, e cogliesti la benedizione del Padre di tutti, nell'entusiasmo della folla di Roma.

Quando, sulla piazza di Forlì (non molto lontano il cannone tuonava) ma la città era tutta festonata di tricolori, nella limpida giornata di febbraio, davanti alla gente di Romagna ed alle autorità alleate, celebrasti la tua rinascita di fuoco.

Semplice e sereno, aspettasti nei lunghi mesi di linea, sulla sponda del Senio, ad attendere la promessa della primavera, ubbidendo il volto di Riolo, di Castel Bolognese, di Imola e, più lontano e nascosto, quello agognato di Bologna. Nelle lunghe notti invernali, all'agguato sulla neve, nelle estenuanti attese, l'insidia delle mine e delle mitragliatrici nella resistenza vigilante ed accorta, quando il bollettino recava «normale attività di pattuglie sul fronte del Senio», e ad ogni alba qualche nuova tomba si apriva.

(Continua in quarta pagina)

A Manila, capitale delle Filippine, il luogotenente generale Tomoyuki Yamashita (il terzo da sinistra) comandante supremo delle forze giapponesi durante gli 11 mesi dell'occupazione dell'isola, è stato giudicato nel novembre 1945, come responsabile di atrocità commesse contro gli Alleati da lle truppe al suo comando

ULTIME PAROLE D'UN FANTE DEL GRUPPO «FRIULI»

Quando, quella mattina, il cappellano militare mi portò il biglietto, una intensa commozione mi assalì; ma fui subito assorbito dalle incalzanti occupazioni della giornata. E il giorno dopo e per molti giorni ancora, lo svilupparsi dell'avanzata che localizzava il nemico lungo gli ultimi Appennini scendenti verso la piana di Bologna, tenne occupati il mio tempo ed il mio spirito.

Il giorno innanzi, dalle prime luci dell'alba, le compagnie avevano passato i guadi del Senio conteso. Per tutta la giornata, i fanti si erano tenuti aggrappati alle posizioni raggiunte d'impeto, davanti ed a lato di Riolo, contro i rabbiosi contrattacchi del nemico.

A sera, dalla congestionata stanza operatoria della Sezione di Sanità, erano già passati centinaia di feriti martoriati nella carne dalle mine, dalle granate, dalle bombe dei mortai, dalle rabbiose raffiche dei mitra: innumeri volti che sorridevano tuttavia, dal loro intenso dolore, a chi passava fra i lettini... I chirurghi, sudati, tesi nello sforzo ininterrotto del difficile e delicato lavoro, spossati, erano nondimeno pieni d'ammirazione — essi, pur abituati a quello spettacolo — per lo spirito di quei ragazzi.

... il luogotenente generale Tomo... comandante supremo delle forze d'occupazione dell'isola, è stato ... responsabile di atrocità com... dalle truppe al suo comando

«Io morirò, non importa...»

Durante la notte, i cappellani avevano recuperato le salme dei Caduti, sul terreno della battaglia. Corpi fulminati in fila, nell'impeto dell'assalto generoso; fanti abbattuti con il volto sulla trincea nemica raggiunta, con le mani sull'arma nemica agguantata.

In tasca ad uno di essi, era stato trovato il biglietto che ora riprendo e rileggo. Scritto in stampatello, con mano inesperta alla penna, dice così:

«Io morirò, non importa, sarò orgoglioso di morire per la liberazione della nostra cara ed amata Patria e per la disfatta del fascismo. Viva l'esercito del risorgimento italiano!».

E sul retro:

«Vi prego di darne notizie e di farne presente. Auguri a tutti. Saluti cari. Vostro aff.mo Gino».

Era indirizzato alla famiglia. Portava segnato l'indirizzo del mittente, con reggimento, battaglione, compagnia. Scritto, più che con cura meticolosa, con una calma lucida e consapevole, che accettava qualsiasi sorte, pronta a riceverla.

La tua morte, piccolo Fante, merita un'ode che io non so dettare. Ti sei preparato ad essa con la consapevole tranquillità di un eroe antico.

Lo spirito di tutti

Invano, cerco nel mio ricordo il tuo volto. E ciò mi piace, chè così rappresenti meglio tutti gli altri. Anche nel bianco ed ordinato cimitero di Zattaglia, vicino alle posizioni della nostra vigile lotta, nei lunghi mesi invernali della generosa avanzata primaverile, la tua tomba è confusa in mezzo alle altre 241 tombe dei fratelli che con te si sono sacrificati e riposano.

Cerco nel mio ricordo il tuo volto. Invano. Chè quando ti vidi la sera prima dell'attacco — mentre il generale vi parlava per darvi gli ultimi consigli prima della riscossa imminente, per leggere nei vostri occhi la fede che sarebbe rimasti —, nei vostri occhi c'era la stessa luce, nel vostro sorriso la stessa tranquilla serenità.

E tu allora, piccolo Fante, rappresenti per me lo spirito di tutti i Caduti, di tutti i combattenti. Rivedo in te tutte le nostre tappe, tutte le nostre ansie, tutte le nostre glorie. Tutta la storia del «Friuli» rivedo in te, semplice e sereno Caduto.

Sei stato così nei giorni della indecisione, quando tutto sembrava crollare. Allora, la «Friuli» eleggeva subito il suo nemico, e subito, senza sbandarsi, gli dava battaglia, conoscendo il sacrificio dei primi Morti, conoscendo il sapore del primo sangue sparso per una causa santa, dopo quello versato sull'altipiano di Asiago nel rovente e periglioso giugno del 1916, contro lo stesso nemico.

Così: semplice e sereno...

Sei stato così, semplice e sereno, quando rifornasti sul continente, in un momento ancora così grave ed incerto, mentre molti se ne andavano approfittando della oscurità dell'ora nazionale, e tu rimanesti, tu ed i tuoi compagni migliori.

Così, semplice e sereno, quando sfilasti per Roma, dopo il duro periodo di addestramento, primo rappresentante di un Esercito risorto, prime truppe italiane ... a passare per le vie della Capitale, e cogliesti la benedizione di tutto il nostro popolo nell'entusiasmo della folla di Roma.

Quando, sulla piazza di Forlì (non molto lontano il cannone sparava, ma la città era tutta imbandierata di tricolori, nella limpida giornata di febbraio), davanti alla gente di Romagna ed alle autorità alleate, celebrasti la tua vigilia di fuoco.

Semplice e sereno, soprattutto nei lunghi mesi di linea, sulla sponda del Senio, ad attendere le promesse della primavera, salendo il volto di Riolo, di Castel Bolognese, di Imola e, più lontano e nascosto, quello agognato di Bologna. Nelle lunghe notti insonni, all'agguato sulla neve; nelle pattuglie attraverso l'insidia delle notti dismi e delle mine; nella resistenza snervante ed oscura, quando il bollettino recava «normale attività di pattuglie sul fronte del Senio», e ad ogni alba qualche nuova fossa si apriva.

(Continua in quarta pagina)

...che pronunciarono gravi verdetti. Le camicie nere vennero allontanate dai corpi d'armata indigeni o messe a lavorare sulle strade.

Come far sapere tutto ciò al pubblico europeo? Ecco in qual modo se la cavò il giornalista francese: «Non si tratta, scrisse, di opporre l'Esercito regolare alle camicie nere, come si fa in alcuni ambienti, anche in Italia. Nessun paragone è possibile fra una milizia e un esercito. Le camicie nere sono animate da un fanatismo romantico. Mancano ancora militi e ufficiali, di omogeneità e di esperienza; nella stessa centuria si trovano giovanetti e uomini cinquantenni. Il loro ardore e la loro volontà bellicosa non bastano a trasformarli in soldati ... degni dei loro fratelli dell'Esercito regolare... Quest'ultimo è invece pieno di slancio, omogeneo, disciplinato, istruito, e può essere paragonato alle nostre migliori unità».

Ma il telegramma fu cestinato dalla censura, e i censori tennero per parecchi giorni il broncio al sincero giornalista francese...

L'albagia del conte Ciano fu contenuta e in parte stroncata da Badoglio, che cominciò col richiamarlo ai suoi doveri: quelli di un semplice capitano-aviatore di complemento, incapace di pilotare il suo grosso Caproni da bombardamento, per mancanza di pratica... «Spero che mi crederete, insiste il Perrigault, perchè io stesso ho volato con lui».

Ma il «bravo ragazzo» si rifaceva sui corrispondenti di guerra, che, in certo qual modo, erano alla sua mercè. Bloccati all'Asmara, male alloggiati e mal nutriti, privi di notizie e di mezzi per raggiungere le truppe operanti, impossibilitati a fare il loro mestiere, essi finirono con l'abbandonare uno alla volta la partita. Imbarcatosi a Massaua, il Perrigault dovette risalire fino a Suez, per trovare un piroscafo che lo ritrasportasse a Gibuti, ed ebbe così modo di vedere sfilare le navi cariche di armi e di armati, che si dirigevano verso i porti dell'Eritrea.

Come ho detto in principio, malgrado le inesattezze e qualche tendenziosità che vi si può rilevare, la testimonianza del Perrigault ha un significato che merita di essere sottolineato: essa è un omaggio all'organizzazione del nostro Esercito regolare, il quale, in ogni tempo e circostanza, ha saputo sempre mantenere alto il suo prestigio e intatte le sue tradizioni. Ed è anche la condanna dei metodi di cui si serviva il regime fascista per occultare al popolo italiano e al mondo la verità degli avvenimenti ed esaltare geste ed eroi fittizi, con intenti moralmente politici e settari.

(F.)

Declassified E.O. 12065 Section 3-402/NNDG NO. 785020

Comunicati e disposizioni del Ministero della Guerra

(Continuazione della seconda pagina)

lontario contratto e ricollocato in congedo illimitato il ....

8. - Per i militari trattenuti in servizio a domanda a norma del telescritto dello S.M.R.E. n. 20435-Mob. in data 6 agosto 1945 che non desiderano contrarre la ferma di un anno di cui alla lettera c) del precedente n. 4:

(Già trattenuto a domanda a norma del telescritto dello S.M.R.E. n. 20435-Mob. in data 6 agosto 1945 (ovvero a seconda dei casi aggiungere):

licenziato dalle armi, oppure inviato in congedo illimitato provvisorio ecc. a senso della circolare (indicare la presente circolare) il ....

V

9. - Disposizioni varie. — Possono concorrere all'arruolamento volontario anche i militari di truppa alle armi (i quali conserveranno il grado rivestito nell'esercito qualora siano già graduati di truppa) ed i sergenti specialisti (i quali dovranno rinunziare al grado da essi rivestito) che, all'atto del congedo, ne facciano domanda e chiedano di contrarre la ferma di un anno purchè si trovino nelle condizioni prescritte dai n. 1 e n. 3, lett. a) del manifesto.

Per detti militari, i comandi di corpo o reparto, esaminate le domande, comunicheranno i nominativi degli ammissibili ai Comandi militari territoriali dai quali dipendono per il benestare, corredando gli specchi dei rapporti personali sul servizio prestato dall'aspirante alle armi. Coloro che otterranno tale benestare dovranno firmare il prescritto atto di arruolamento presso il corpo cui sono effettivi.

A matricola degli interessati dovrà essere inscritta la seguente variazione:

«Riammesso in servizio con la ferma di un anno a decorrere (indicare la data della firma dell'atto di arruolamento) ai sensi della circolare .... (indicare la presente) il ....».

10. - I Comandi di distretto sono tenuti a fornire agli interessati tutte le indicazioni atte a facilitare la procedura di arruolamento (documentazione, obblighi di servizio, trattamento economico, ecc.).

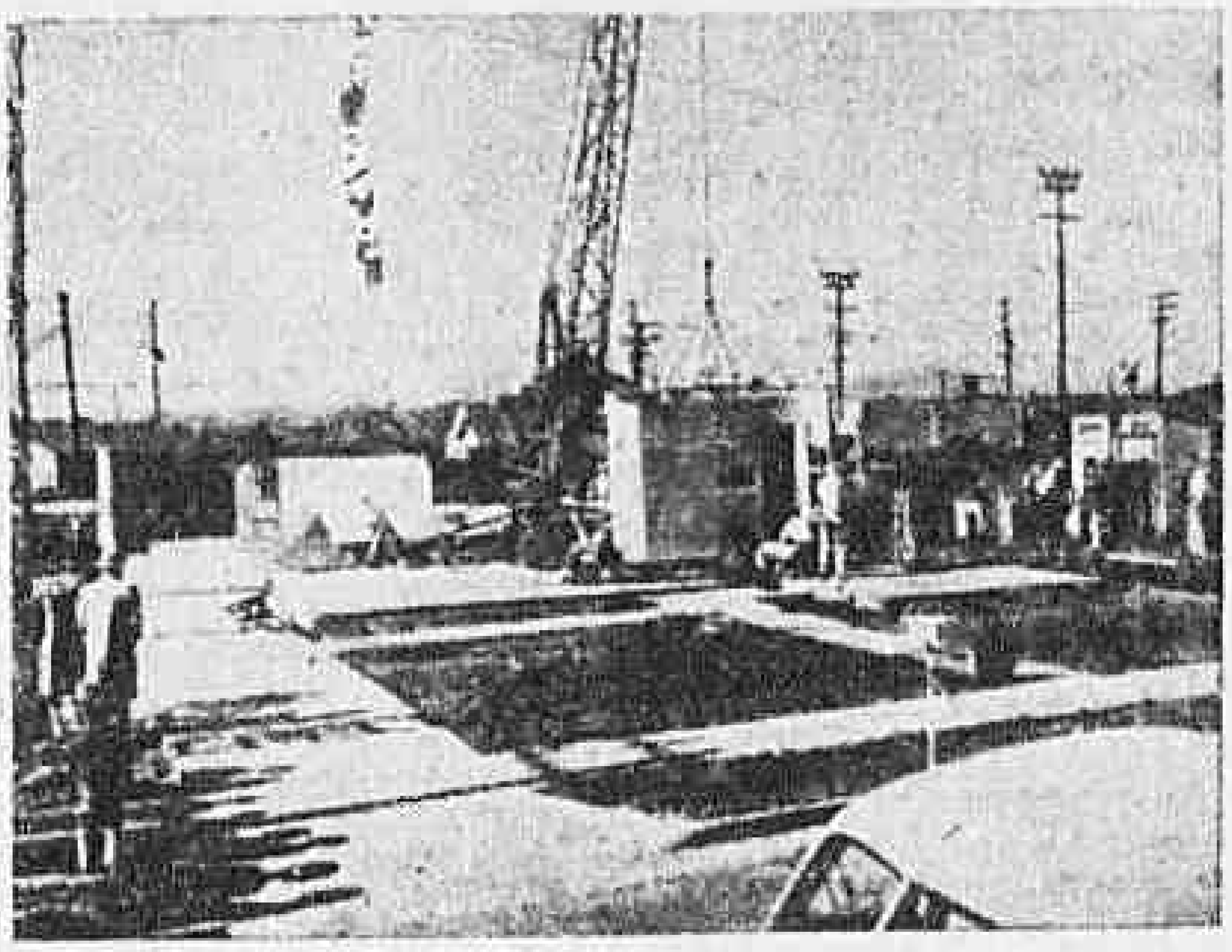

Recentemente, nella California, una casa di cinque stanze, prefabbricata, fu montata in 34 minuti. La casa ricopre una superficie di metri quadrati 65.1; le pareti, i pavimenti sono costruiti di un materiale incombustibile, impermeabile, e capace di resistere ai terremoti ed ai cicloni. Tale materiale può essere segato od inchiodato come legno, benchè ne sia molto più leggero.

Ultime parole d'un fante della Divisione "Friuli"

(Continuazione della terza pagina)

va nel silenzioso cimitero, che diveniva sempre più grande.

Semplice e sereno anche attraverso il tripudio delle genti liberate, delle folle riversate sulle strade di Bologna a salutare il tuo primo giungere, soldato del «Friuli», e quello dei tuoi fratelli del «Legnano».

Questa è stata la tua dote. E non è errato che a tuo simbolo, nel mezzo del distintivo tricolore che porti al braccio, sia stato messo il segno semplice e quadrato del «Ciastel de Udin», la Torre Azzurra. Semplice e quadrato, sei, come le sue linee solide.

Essa esprime la tua natura, come le parole trovate nella tua tasca esprimono la tua fede e la tua anima: «Io morirò, non importa.... Vi prego di dare notizie e fare presente; auguri a tutti; saluti cari. Gino».

Semplice e serena come una lettera alla «morosa», nell'attesa della licenza.

EUGENIO MARINELLO

INDOMIT…

D'UNA COM…

(Continuazione della prima p…

to con gli effettivi di un b… glione, rimangono come ingab… in una fitta cerchia di ferro… fuoco. Mortieri e artiglieri, … fetta fraternità d'intenti, d… l'anima, pur di venire in ai… baldi alpini che resistono co… dizionale valore. Una nobile… d'emulazione si svolge tra … squadre mortieri della compa… Al termine dell'azione di f… durata circa cinquanta m… ben 1500 bombe di ghisa acc… sono cadute sugli obiettivi, …

Tradizione glori…

Nel corso della battaglia, … merevoli episodi di valore, d'a… gazione, d'ardimento, s'eran… gistrati nell'ambito della c… gnia giustificando la conce… di ricompense e di encomi s… Ma il più bel riconoscimento… ne ai mortieri dalla fervida… titudine dei solidi alpini de… taglione «Piemonte». Da que… mento, tutti i componenti de… rioso C.I.L., fanti, bersaglie… pini paracadutisti, arditi, co… carono ed amarono con af… attaccamento la 10. comp… mortai, cui fecero spesso r… per altri rapidi e risoluti … venti, specialmente notturn… in questi ultimi la Decima… va essersi specializzata e … più perfezionata così da g… care una frase scherzosa ri…

Prigionieri italiani in …

COLOMBO LORENZO; Gramola delle Abbadesse (Vicenza), Serg. FRACCA ORAZIO; Torino, Sold. SCOFFIO GIUSEPPE; Roma, Serg. ALESSI ANTONIO; San … SEPPE; Arsita (Teramo), Ten. CIAFARDONE PASQUALE; Francavilla Fontana (Brindisi), Serg. magg. GALASSO DOMENICO; Canneto sull'Oglio (Mantova), Soldato … Cap. GUZZETTI GIUSEPPE … rico (Milano), Sold. BE… LUIGI; Tarcionta (Udine), … TINTI LUIGI. Bologna, Sottot. MONTA…

Declassified E.O. 12065 Section 3-402/NNDG NO. 785020

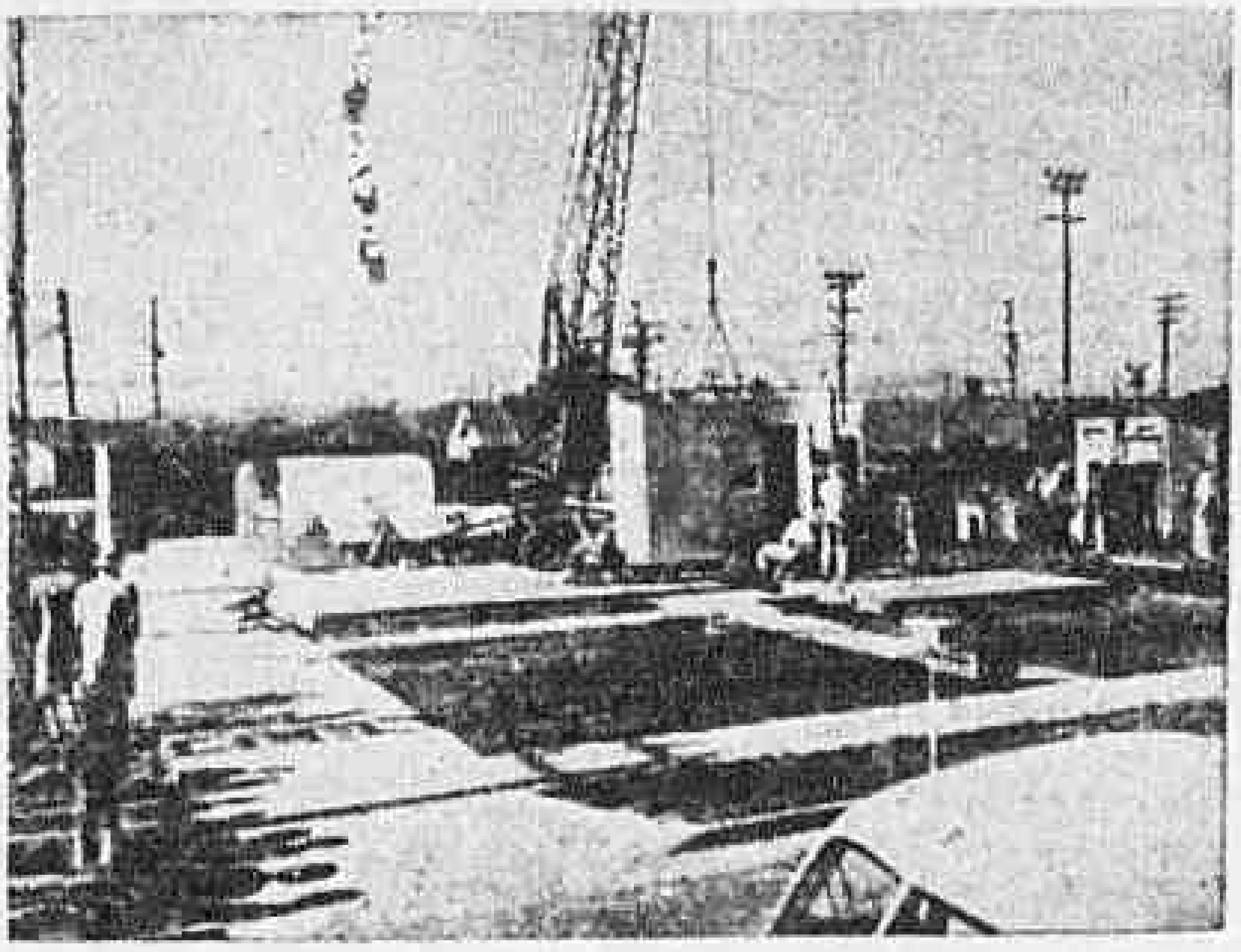

Recentemente, nella California, una casa di cinque stanze, prefabbricata, fu montata in 34 minuti. La casa ricopre una superficie di metri quadrati 65.1; le pareti, i pavimenti sono costruiti di un materiale incombustibile, impermeabile, e capace di resistere ai terremoti ed ai cicloni. Tale materiale può essere segato ed inchiodato come legno, benchè ne sia molto più leggero.

Ultime parole d'un fante della Divisione "Friuli"

(Continuazione della terza pagina)

va nel silenzioso cimitero, che diveniva sempre più grande.

Semplice e sereno anche attraverso il tripudio delle genti liberate, delle folle riversate sulle strade di Bologna a salutare il tuo primo giungere, soldato del «Friuli», e quello dei tuoi fratelli del «Legnano».

Questa è stata la tua dote. E non è errato che a tuo simbolo, nel mezzo del distintivo tricolore che porti al braccio, sia stato messo il segno semplice e quadrato del «Ciastel de Udin», la Torre Azzurra. Semplice e quadrato, sei, come le sue linee solide.

Essa esprime la tua natura, come le parole trovate nella tua tasca esprimono la tua fede e la tua anima: «Io morirò, non importa.... Vi prego di dare notizie e fare presente; auguri a tutti; saluti cari. Gino».

Semplice e serena come una lettera alla «morosa», nell'attesa della licenza.

EUGENIO MARINELLO

INDOMITO SLANCIO D'UNA COMPAGNIA MORTAI

(Continuazione della prima pagina)

to con gli effettivi di un battaglione, rimangono come ingabbiati in una fitta cerchia di ferro e di fuoco. Mortieri e artiglieri, in perfetta fraternità d'intenti, danno l'anima, pur di venire in aiuto ai baldi alpini che resistono col tradizionale valore. Una nobile gara d'emulazione si svolge tra le sei squadre mortieri della compagnia. Al termine dell'azione di fuoco, durata circa cinquanta minuti, ben 1500 bombe di ghisa acciaiosa sono cadute sugli obiettivi.

Tradizione gloriosa

Nel corso della battaglia, innumerevoli episodi di valore, d'abnegazione, d'ardimento, s'erano registrati nell'ambito della compagnia giustificando la concessione di ricompense e di encomi solenni. Ma il più bel riconoscimento venne ai mortieri dalla fervida gratitudine dei solidi alpini del battaglione «Piemonte». Da quel momento, tutti i componenti del glorioso C.I.L., fanti, bersaglieri, alpini paracadutisti, arditi, considerarono ed amarono con sincero attaccamento la 10. compagnia mortai, cui fecero spesso ricorso per altri rapidi e risoluti interventi, specialmente notturni, chè in questi ultimi la Decima pareva essersi specializzata e sempre più perfezionata così da giustificare una frase scherzosa ricorrente tra i fanti del C.I.L.: «I mortieri della Decima dormono con le bombe sotto il cuscino»...

Nella successiva trasformazione delle nostre unità combattenti, gli eroici reparti del vecchio C.I.L. vennero suddivisi tra i Gruppi di combattimento «Legnano» e «Folgore», e la Decima passò a far parte del Gruppo «Legnano», con la nuova denominazione di «105. compagnia mortai da 76».

Ma la vecchia «Decima» rimase sempre nel cuore di tutti i suoi componenti come gli antichi suoi mortai da 81, dai quali essi si erano separati assai a malincuore, perchè troppi ricordi li legavano a quelle vecchie armi gloriose.

NUNZIO CHIANESE

Richiesta di notizie

Geniere guastatore BUSARDO Pietro, partito da Palermo per ignota destinazione il 2-12-942. Da tale data non ha dato più notizie. Chi è in grado di fornire qualche notizia è pregato comunicarla alla madre GIORDANO Francesca ved. BUSARDO - Via Gioacchino Martorana n. 11 - Palermo.

* * *

Geniere Alpino CARTENETTO FERRUCCIO, classe 1922 nel btg. Genio Guastatori della Divisione Julia, trovavasi nell'ansa del Don, e dal gennaio 1942 non dà sue notizie.

Prigionieri italiani in Russia

COLOMBO LORENZO; Grumolo delle Abbadesse (Vicenza), Serg. FRACCA ORAZIO; Torino, Sold. SCOFFIO GIUSEPPE; Roma Serg. ALESSI ANTONIO; San [illegible] SEPPE; Arsita (Teramo), Ten. CIAFARDONE PASQUALE; Francavilla Fontana (Brindisi), Serg. magg. GALASSO DOMENICO, Canneto sull'Oglio (Mantova), Sol[illegible] Cap. GUZZETTI GIUSEPPE; Corsico (Milano), Sold. BERNINI LUIGI, Torviscosa (Udine), Sold. TINTI LUIGI.

Bologna, Sottot. MONTANARI [illegible] GIORDANO, San Michele (Brindisi), Sold. CALIANDRO MICHELE, Catania, Sottot. GUZZARDI MICHELE; Acquaviva delle Fonti (Bari), Sold. COSIMO GIUSEPPE [illegible]

Declassified E.O. 12065 Section 3-402/NNDG NO. 785020

la ferma di un anno a decorrere (indicare la data della firma dell'atto di arruolamento) ai sensi della circolare . . . . (indicare la presente) li . . . . ».

10. - I Comandi di distretto sono tenuti a fornire agli interessati tutte le indicazioni atte a facilitare la procedura di arruolamento (documentazione, obblighi di servizio, trattamento economico, ecc.).

Il Ministero della Guerra ai Mutilati

In un'atmosfera di affettuosa solidarietà, in un ambiente reso più accogliente da addobbi di piante e di tricolori, ma soprattutto dalla premura di tutto il personale preposto, ha avuto luogo, a Capo d'Anno, nei locali della Mensa Ufficiali del Ministero della Guerra, alla Caserma del Macao, una colazione offerta dal Ministero stesso, ad una cinquantina di mutilati di guerra degenti negli ospedali della Capitale.

I gloriosi soldati, trasportati sul posto con automezzi, sono stati personalmente salutati al loro arrivo, dal Ministro della Guerra, il quale ha voluto rivolgere loro calde parole di elogio, di conforto e d'incitamento e di augurio, sottolineando in particolar modo l'affetto che l'Esercito ed il Paese nutrono per questi benemeriti figli d'Italia, che più degli altri hanno generosamente dato e sofferto, nelle dolorose circostanze attraversate dal Paese.

« I valorosi mutilati — ha detto il Ministro — certi di questo particolare sentimento di gratitudine che dovunque esiste nel Paese e che dovrà necessariamente, sia pure attraverso alle inevitabili difficoltà dell'ora, manifestarsi in modo concreto, debbono, nei limiti delle possibilità di ciascuno, concorrere anch'essi all'opera di ricostruzione dell'Italia ».

Il Ministro si è poi intrattenuto personalmente con alcuni mutilati, interessandosi sui loro precedenti di guerra e sulla loro situazione.

Tutti hanno accolto le parole del Ministro con visibili segni di soddisfazione e di entusiasmo.

Ripetuti sono stati gli applausi.

Ciascuno degli invitati ha ricevuto un pacco dono contenente oggetti per fumo e per uso personale.

La distribuzione è stata gentilmente fatta dalla Consorte del Ministro, Signora Brosio, coadiuvata da altre Signore cortesemente intervenute.

Prigionieri italiani in R

COLOMBO LORENZO; Grumolo delle Abbadesse (Vicenza), Serg. *FRACCA ORAZIO*; Torino, Sold. *SCOFFIO GIUSEPPE*; Roma, Serg. *ALESSI ANTONIO*; San Mauro Pascoli (Forlì), Sold. *LUCCHI LAVINIO*; La Spezia, Sold. *BELLETTI PAOLO*; Milano, Ten. *BELARDO MARIO*; Udine, Sold. *FERRO RENZO*.

Trieste, Cap. magg. *DE MARK RODOLFO*; Revine Lago (Treviso), Serg. magg. *CASAGRANDE RINIERI*; Roma, Sold. *BOSCORINI ANSELMO*; Roma, Sold. *MILICI MICHELE*; San Fratello (Messina), Serg. *CARDALI GIUSEPPE*; Trieste, Sold. *RUSSO ANTONIO*; Reggio Emilia, Ten. *BRAGLIA GIUSEPPE*; Montona San Bartolo (Pola), Serg. *VESNAVER MIRO*; Sassari, Sold. *SALIS ANTONIO*; Valdagno (Vicenza), Caporale *CRESTANI LIBERO*; Carpineto S. Biagio (R. Emilia), Serg. magg. *BONI EZIO*; Foggia, Sold. *SORACE LUIGI*; Valdieri (Cuneo), Serg. *GUALDI GINO*; Bertinico (Mantova), Sold. *FORVI ERMENEGILDO o SEMENEGALDO*; Ceglie del Capo (Bari), Sold. *STRAMAGLIO GIOVANNI*; Meleto Valdarno (Arezzo), Serg. magg. *SESTINI SERGIO*; Rapallo (Potenza), Ten. *CASELLE AGOSTINO*; Fucecchio (Firenze), Ten. *TESTAI ADRIANO*; Alba (Cuneo), Sold. *GRIMALDI RENATO*; Seravezza (Lucca), Sold. *SERMATTEI GIUSEPPE*; Lentini (Siracusa), Sold. *CARUSO GAETANO*; Cordovado (Udine), Sold. *INNOCENTI DOMENICO*; Canneto sull'Oglio (Mantova), Caporale *COSTA GIOVANNI*; Vozzaglio (Novara), Caporale *CODIO ANGELO*; Trieste, Cap.le *ALESSIO ARMANDO*; Napoli, Cap.le *VARDARO ANTONIO*; Lessona (Vercelli), Sold. *MINO RAIMONDO*; Malonno (Brescia), Serg. *BETTINELLI ETTORE*; Ceprano (Frosinone), *COCUZZOLI ARDUINO*; Vigoleno Ponte dell'Oglio (Piacenza), Sold. *TRABUCCHI EZIO*; Terracina (Latina), Cap. magg. *LETIZIA LUIGI*; Bagnolo Piemonte (Cuneo), Cap.le *MARCONETTI BARTOLOMEO*; Atripalda (Avellino), Serg. magg. *ARMERINO ALFONSO*; S. Martino (Forlì), Sottot. *FABBRI ANDREA*; Sesta Godano (La Spezia), Sold. *RIGHETTI ENRICO*; Roma, Sottot. *ISOPO FERDINANDO*; Pascoli (Lucca), Cap. magg. *ROSSI FEDELE*.

Cuneo, Sold. *BORIO PIETRO*; Milano, Cap. magg. *SEREGNI CARLO*; Bergamo, Cap.le *PICENNI ANTONIO*; Casalgrasso (Cuneo), Sold. *VIANZINO GIUSEPPE*; Avezzano (L'Aquila), *SANDIROCCO LUIGI*; San Benedetto Po (Mantova), Sold. *BOVI AURELIO*; Montodine (Cremona), Sold. *TOSI ACHILLE*; Udine, Soldato *BARBACETTO GIORDANO*; Cesano, Cap.le *SANDIONIGI GIUSTO*; Caronno Pertusella (Varese), Serg. *GIUDICI GIUSEPPE*; Asti, Ten. *ROSA CARLO*; Matera, Cap. magg. *LAPACCIANO GIUSEPPE*; Atella (Teramo), Ten. *CIAFARDONE PASQUALE*; Francavilla Fontana (Brindisi), Serg. magg. *GALASSO DOMENICO*; Canneto sull'Oglio (Mantova), Soldato *CAGNINI ROSALINO*; Caltanissetta, Serg. *NATALE FERNANDO*; Cotronei (Catanzaro), Sold. *MELIACA FRANCESCO*; Cuneo, Sold. *CORTOVESIO ORESTE*; Torino, Sold. *ALLAIS VITTORIO*; Sassari, Sold. *SANNA SALVATORE*; Rovereto (Trento), Cap.le *COLLINI AMADIO*; Apuania, Cap. magg. *ROSSIGNANI PIETRO*; Viareggio (Lucca), Sold. *GALLIONE ENRICO*; Termini Imerese (Palermo), Sold. *CIMINO GIOVANNI*; Roma, Cap.le *LEGGERI LUIGI*; Castel San Pietro Romano (Roma), Sold. *DI DOMENICANTONIO NELLO*; Comiso (Ragusa), Sottot. *FARA BIAGIO*; Bivona Pavalino (Messina), Cap. magg. *COSTA FRANCESCO*; Randazzo (Catania), Serg. *MANNINO CARMELO*; Pola, Cap. magg. *GREGORI ANTONIO*; Frazione Rosta Rossa (Cuneo), Sold. *MASSUCCA MICHELE*; Altopascio (Lucca), Sold. *TEGLIA ALADINO*; Milano, Serg. *RAVELLI BRUNO*; San Giacomo di Spoleto (Perugia), Sold. *CATALUCCI LUIGI*.

Cap. *GUZZETTI GIUSEPPE*; Corsico (Milano), Sold. *BERNINI LUIGI*; Torviscosa (Udine), Sold. *TINTI LUIGI*.

Bologna, Sottot. *MONTANARI ESTERINO*; Cambiano (Verona), Serg. magg. *PAGANINI TEMISTOCLE*; Bolzano, Maresc. *PAOLONE ROCCO*; Bolzano, Cap. magg. *SIENA PIERLUIGI*; Catania, Serg. *ARTALE GIUSEPPE*; Giarre Riposto (Catania), Sottot. *PATANI ISIDORO*; Milano, Serg. *GAZZI ENRICO*; Mondovì (Cuneo), Ten. med. *PIOVANO MARIO*; Soresina (Cremona), Sold. *BARDELLI MARIO*; Maddaloni (Napoli), Cap. *CAMPOLATTONE MICHELE*; Milano, Bersagliere *BELLOTTI ANTONIO*; Bari, Sottotenente *MASTROPASQUA ANTONIO*; Alessandria, Sold. *CARNESOLA GIOVANNI*; Serezzano (Alessandria), Sold. *ROLANDI DONATO*; Apuania, Ten. *PELLICCIA PIETRO*; Milano, Sold. *MARRA MICHELE*; Ponticelli (Napoli), Serg. *PICCOLO GIUSEPPE*; Vicenza, Cap. magg. *PRETTO FRANCESCO*; Trani (Bari), Serg. *LAURORA NICOLA*; Roma, Serg. *TOMAI GIUSEPPE*; Livorno, Sergente *PROSPERI TITO*; Vezzano (La Spezia), Sold. *CERVASTRI*

Migliaia di navi solcano gli oceani per portare rifornimenti alle popolazioni duramente colpite dalla guerra. Migliaia di navi vengono anche varate per assicurare la continuità dei rifornimenti per la ripresa dei traffici internazionali.

Declassified E.O. 12065 Section 3-402/NNDG

Prigionieri italiani in Russia

[illegible]

Migliaia di navi solcano gli oceani per portare rifornimenti alle popolazioni, duramente colpite dalla guerra. Migliaia di navi vengono anche varate per assicurare la continuità dei rifornimenti e per la ripresa dei traffici internazionali

(continua)

EDITO A CURA
DEL MINISTERO DELLA GUERRA
UFFICIO STAMPA

Stabilimento Tipografico della S. E. I.
Via del Tritone, 61 - Roma

Declassified E.O. 12065 Section 3-402/NNDG NO. 785020

HEADQUARTERS ALLIED COMMISSION
APO 394
Office of the Executive Commissioner

18

Ref: 8251/455/EC 15 January 1946

SUBJECT: Citizenship Courses, Italian Army

TO : C.A. Section (for Education S/C)

G Trg
folio 12

Reference Land Forces S/C (MMIA) letter G/TRG/15 dated 29 December 1945 to Chief Commissioner, copy to Education S/C.

While the Chief Commissioner approves that these courses should continue he wishes that it be quite clear that Education S/C are in no way associated with them. May action, therefore, please be taken to inform the Italian Government of this fact and further to inform them that, if they wish to continue to take advantage of the service of S/Sgt Hauser, they should deal direct with his Commanding Officer, who is G.O.C., U.D.F.

F.H. McCleary Lt. Colonel

Brigadier
Executive Commissioner

Copy to: Land Forces S/C (MMIA).

15 Jan 6

Declassified E.O. 12065 Section 3-402/NNDG NO. 785020

17

HEADQUARTERS ALLIED COMMISSION
A P O 394
Office of the Executive Commissioner

Ref: 8251/454/EC   15 January 1946

SUBJECT: Citizenship, Italian Army

TO : Land Forces S/C, (MMIA)

G 1/9

Ref your G/TRG/15 dated 29 December 1945 to Chief Commissioner.

1. The Chief Commissioner is of the opinion that these courses in no way compromise Land Forces S/C (MMIA) with regard to para 9 of AFHQ Directive AG.091.711 GCT-0 of 3 December 1945.

2. It is considered that the courses may well be permitted to continue, but it must be made clear that Education S/C has no part in them. Instructions to that effect are being issued.

3. If the Italian Government wish to take advantage of the Services of S/Sgt. Hauser they should deal direct with Commanding Officer, who is C.O.C., U.D.F.

4. Enclosed, as App."A", is a copy of a D.O. letter from Major General Theron to Brigadier Lush, forwarding a letter (on this subject) from General Cadorna (App."B").

T.H.R. Cleary Lt. Colonel
for
Brigadier
Executive Commissioner

Copy to: C.A. Section (for Education S/C).

Declassified E.O. 12065 Section 3-402/NNDG NO. 785020

APPENDIX 'A'

SOUTH AFRICAN
LEGATION, ROME

SUID-AFRIKAANSE
GESANTSKAP, ROME

The Official Representative of the Govt. of the
Union of South Africa, C/o The British Embassy,
R O M E.

7th.January, 1946.

My dear Maurice,

Reference our conversation on Thursday night, I send you herewith a copy of a letter I have had from General Cadorna, and which I am also sending to the Rt. Hon. J.H. Hofmeyr Prime Minister and Minister of Education, who is interested in the development of cultural relations with Italy.

Signor Brosio again spoke to me at Sir Richard Nosworthy's reception and said he hoped that the courses would continue. Would you please also show this to Colonel Washburn.

Kind regards,

Yours sincerely,

s. Frank Theron

Brigadier M.S. Lush, CB, CBE, MC,
The Executive Commissioner
The Allied Commission,
ROME.

2303

Declassified E.O. 12065 Section 3-402/NNDG NO. 785020

TRANSLATION 'APPENDIX 'B'

Chief of the General Staff
of the Royal Italian Army

Rome 31st December 1945

Mr. General,

With reference to the conversation which took place between us, I am pleased to express to you my satisfaction for the good results obtained by the two courses on "Democratic Culture" held at Florence and Rome respectively.

During a recent visit made to the lecture held in Rome, I have been able, personally, to appreciate the method followed and the profits gained by the pupils.

To you, Mr. General, and to all your collaborators who with capability and enthusiasm have allowed the formation of a first group of Italian instructors for the democratic education of soldiers to which I attribute a particular importance, my most heartfelt thanks.

(Signed) General R. Cadorna.

To the Major-General Frank Theron,
South African Minister,
South African Embassy,
Via Romagna,
Rome.

Declassified E.O. 12065 Section 3-402/NNDG NO. 785020

SECRET.

Subject : Citizenship courses, Italian Army.

Land Forces Sub Commission, A.C.,
(M.M.I.A.)
ROME.

G/Trg/15 9 Jan 46.

H.Q., A.C. (for Chief Commissioner).

In continuation of my G/Trg/15 dated 29 Dec 45, I send you herewith, for information, a letter I have received from General THERON and my reply thereto.

Major General,
M.M.I.A.

/dgc

Declassified E.O. 12065 Section 3-402/NNDG NO. 785020

15

Major General L. BROWNING, CB., CBE., MC.,
Headquarters,
Military Mission to the Italian Army,
R O M E.

G/Trg/15 9 Jan. 1946.

- -

My dear

Very many thanks for your letter of 7 Jan.

I have been into the whole question of the education course further since I saw you last and I am told on all sides that it is a very good course and much appreciated. I know that the Italians are very grateful for all the help in this connection that your excellent education people have given and the teaching on this course will be distributed further via the "man management" courses we will be holding for the Italian Army at CESANO.

The only aspect that I was at all anxious about was that I should not be accused of taking any part in politics, which I am expressly forbidden from doing in the written charter that I have from A.F.H.Q.! I am sure you appreciate how careful I have to be in such matters and that I had no intention of querying the general policy of such teaching. I explained all this to Colonel WASHBOURNE and know that he fully agrees with what I have done.

I take this opportunity of wishing you and yours all the best for 1946 and I hope you will have a very pleasant trip to South Africa and will give my kindest regards to Mrs Theron - and Ingledew, if you see him.

With very many thanks for the help that your education people have given us.

Yours

L.B.

very grateful for all the help in this connection that your excellent education people have given and the teaching on this course will be distributed further via the "man management" courses we will be holding for the Italian Army at CESANO.

The only aspect that I was at all anxious about was that I should not be accused of taking any part in politics, which I am expressly forbidden from doing in the written charter that I have from A.F.H.Q.! I am sure you appreciate how careful I have to be in such matters and that I had no intention of querying the general policy of such teaching. I explained all this to Colonel WASHBOURNE and know that he fully agrees with what I have done.

I take this opportunity of wishing you and yours all the best for 1946 and I hope you will have a very pleasant trip to South Africa and will give my kindest regards to Mrs Theron - and Ingledew, if you see him.

With very many thanks for the help that your education people have given us.

Yours

L.B.

Maj. Gen. F.H. THERON, CB. CBE.
South African Legation,
R O M E.

/dgc

Declassified E.O. 12065 Section 3-402/NNDG NO. 785020

SOUTH AFRICAN LEGATION, ROME | SUID-AFRKAANSE GESANTSKAP, ROME

14

The Official Representative of the Government of the Union of South Africa,

C/o The British Embassy,
ROME.

7th. January, 1946.

My dear Browning,

With reference to our talk last Thursday night I enclose a copy of a letter which I received subsequently from General Cadorna about the Army Education course for the Italians with which the UDF Education Corps, under Major Fernig, is helping. I am sending a copy of that letter to the Rt. Hon. J.H. Hofmeyr, our Deputy Prime Minister and Minister of Education, who is interested in the cultivation of cultural relations with Italy.

As I told you, Signor Brosio spoke to me again at Sir Richard Nosworthy's reception, and said he hoped the courses would continue.

Kind regards,

Yours sincerely,

(F. H. Theron.)

Declassified E.O. 12065 Section 3-402/NNDG NO. 785020

With reference to our talk last Thursday night I enclose a copy of a letter which I received subsequently from General Cadorna about the Army Education course for the Italians with which the UDF Education Corps, under Major Fernig, is helping. I am sending a copy of that letter to the Rt. Hon. J.H. Hofmeyr, our Deputy Prime Minister and Minister of Education, who is interested in the cultivation of cultural relations with Italy.

As I told you, Signor Brosio spoke to me again at Sir Richard Nosworthy's reception, and said he hoped the courses would continue.

Kind regards,

Yours sincerely,

(F. H. Theron.)

Major General L. Browning, CB, OBE, MC,
The Commanding General,
M.M.I.A.,
The Allied Commission,
ROME.

Declassified E.O. 12065 Section 3-402/NNDG NO. 785020

Declassified E.O. 12065 Section 3-402/NNDG NO. 785020

13

TRANSLATION

Chief of the General Staff
of the Royal Italian Army

Rome 31st December 1945

Mr. General,

With reference to the conversation which took place between us, I am pleased to express to you my satisfaction for the good results obtained by the two courses on "Democratic Culture" held at Florence and Rome respectively.

During a recent visit made to the lecture held in Rome, I have been able, personally, to appreciate the method followed and the profits gained by the pupils.

To you, Mr. General, and to all your collaborators who with capability and enthusiasm have allowed the formation of a first group of italian instructors for the democratic education of soldiers to which I attribute a particular importance, my most heartfelt thanks.

(Signed) General R. Cadorna

To the Major-General Frank Theron,
South African Minister,
South African Embassy,
Via Romagna,
Rome.

23.8

15 Jan 46

Subject : Citizenship courses, Italian Army. **SECRET**

Land Forces Sub Commission, A.C.,
(M.M.I.A.)
R O M E.

Q/ZBG/15 29 December, 1945.

To : H.Q., A.C. (for Chief Commissioner)
----

1. (a) I wish to consult you on the above, in view of para 9 A.F.H.Q. Directive to me AG.091.711 GCT-o of 3 Dec 45.

(b) That para 9 expressly forbids me and my staff to take any part in Italian political activities (which, of course, we have never done) and I wish to be quite sure that I am keeping within the terms of my charter as regards these "citizenship" courses, the history of which is as below.

2. In September last, as a result of a private arrangement made between Count JACINI (the then Minister of War) and Major General THERON, Cmd. SOUTH AFRICAN forces in ITALY, a course on "citizenship" was held at FLORENCE, at which a number of Italian army officers and N.C.O.'s attended. Land Forces Sub Commission, A.C. (M.M.I.A.) were not consulted.

3. As a result of the demobilization of most of the SOUTH AFRICAN instructors the matter came into the hands of Colonel C.W. WASHBOURNE, Education Sub Commission A.C., who coopted the services of S/Sjt R. HAUSER, an instructor on the FLORENCE course.

4. Colonel WASHBOURNE then came and saw me, in November, and explained generally what was happening. I approved in principle to such courses as part of our man-management and welfare teaching for the Italian Army. I did not see the actual syllabus.

5. (a) Recently I saw the revised syllabus of the course (attached as Appx. "A") which ends on 10 Jan 46. It appeared to me to be beyond what I understood was intended and to have possibly dangerous implications.

(b) I accordingly at once discussed the course with Brig. LUSH and Col. WASHBOURNE. The latter assured me that the course was con-

2. In September last, as a result of a private arrangement made between Count JACINI (the then Minister of War) and Major General [illegible], Comd. SOUTH AFRICAN forces in ITALY, a course on "citizenship" was held at FLORENCE, at which a number of Italian army officers and N.C.O.'s attended. Land Forces Sub Commission, A.C. (M.M.I.A.) were not consulted.

3. As a result of the demobilisation of most of the SOUTH AFRICAN instructors the matter came into the hands of Colonel C.W. WASHBOURNE, Education Sub Commission A.C., who coopted the services of S/Sjt R. HARVER, as instructor on the FLORENCE course.

4. Colonel WASHBOURNE then came and saw me, in November, and explained generally what was happening. I approved in principle to such courses as part of our man-management and welfare teaching for the Italian Army. I did not see the actual syllabus.

5. (a) Recently I saw the revised syllabus of the course (attached as Appx. "A") which ends on 10 Jan 46. It appeared to me to be beyond what I understood was intended and to have possibly dangerous implications. 2597

(b) I accordingly at once discussed the course with Brig. LUSH and Col. WASHBOURNE. The latter assured me that the course was completely objective and that Italian party politics are rigidly excluded. He urged the continuance of the course.

(c) I also sent my GSO I (Training) to attend certain discussions at the course, to go into the whole matter and report early to me. His report is at Appx. "B". Brig. LUSH approved my course of action.

(d) I may say also that another of my officers (Major [illegible]) informs me that the course is run on similar lines to a British one he recently attended at PERUGIA.

(e) I am informed that the Italian War Ministry are very pleased with the course and intend using the personnel who have attended, as instructors on the "man-management" courses at CESANO; also that they consider that they have enough of these now and require no further courses.

(f) Moreover a certain MARGHERITA BONOMI has organised a committee on adult education and democratic citizenship, on which all parties are officially represented. She has been in close touch with Colonel WASHBOURNE over this course and has informed me that her committee are strongly in favour of it. There thus appears to be no likelihood of a political "come-back" or press campaign against it.

/6. ....

Declassified E.O. 12065 Section 3-402/NNDG NO. 785020

6. The crux appears to be not WHAT is taught or discussed but HOW this is done. Nevertheless, from what I have said above, this appears to be a genuine non-party political course; and obviously there might be repercussions if the existing course were stopped half-way, particularly as it was started by the SOUTH AFRICANS and several eminent personalities are already connected with and approve of it.

7. I would therefore suggest that :-

(a) the existing course be completed under the existing A.C. / Ministry of War arrangements and no further courses be held under Allied auspices.

(b) in due course forward for your comment or approval from the political angle the subjects the Ministry of War wish to include in their "new-arrangement" course at CESANO.

8. Do you agree please ?

L. Browning

Major General,
M.M.I.A.

Copy to : Education Sub Commission, A.C.

L. Browning

Major General,
M.M.I.A.

Copy to : Education Sub Commission, A.C.

/dgo

Declassified E.O. 12065 Section 3-402/NNDG NO. 785020

Declassified E.O. 12065 Section 3-402/NNDC NO. 785020

REVISED SYLLABUS FOR COURSE IN DEMOCRATIC CULTURE

Wed 5	Tests	Opening Address What is Democracy	Definitions
Thur 6	✓ Development of Man How our Mind Works	✓ How to Hold a Discussion	How our Mind Works Development of Man
Fri 7	Development of State ✓ Rise of Money	✓ How to give a Lecture	Rise of Money Development of State
Sat 8	British Democracy	News Reviews News Reviews	Wall Newspapers-Visual Aids
Mon 10	✓ Local Government	✓ Basic Economics	Booktrials, Brainstrusts, Printed Matter
Tue 11	Democracy in Other European Countries	Basic Economics	Basic Economics
Wed 12	Report on bb of today	Report on uses of today	✓ Professional Guidance and Education
Thur 13	✓ Why Mussolini Came to Power Why Mussolini Came to Power	✓ Psychology of Nazism and Fascism Psychology of Nazism and Fascism	Why Hitler Came to Power Why Hitler Came to Power
Fri 14	Security Against Dictators Under Democracy	Situation Today	What to do with Germany
Sat 15	ITALIAN SESSIONS		
	L'Italia di Domani	Sistemi Economici degli S.U. dell'U.R.S.S. e del regno unito	
	Fame e Democrazia (livelli di vita)	Sicurezza Sociale in diff. paesi	Il S.A. ed i suoi Problemi democratici
	Bolcevismo Contro Nazionalismo	Il nuovo mondo delle donne	Discussione sulla legge
	Pianificazione dell'economia sociale	Relazione dei Comitati	Relazione dei Comitati

Declassified E.O. 12065 Section 3-402/NNDG NO. 785020

Appendix 'A' to MMIA letter G/Trg/15
Dated 29 Dec 45

ISED SYLLABUS FOR COURSE IN DEMOCRATIC CULTURE

n racy	Definitions	Adult Education	Definitions Adult Education
Discussion	How our Mind Works Development of Man	Forming of Syndicates	✓ Justice as basis of Democracy
Lecture	Rise of Money Development of State	Hunger and Indolence as Enemies of Democracy	Development of Ethics Development of Man
	Wall Newspapers-Visual Aids		Dialogue - British and American Democracies compared
c	Mocktrials, Brainstorms, Printed Matter		Period of Mistakes after last War Period of Mistakes after last War
s	Basic Economics	Report on USA of today	✓ Criticism of Course
of today	✓ Professional Guidance and Education	Weakness of Democracy	✓ Man Management
Nazism and Fascism Nazism and Fascism	Why Hitler Came to Power Why Hitler Came to Power		Prevention of Nazism and Fascism Prevention of Nazism and Fascism
y	What to do with Germany		✓ Problem of Re-Education

ITALIAN ECONOMICS		BRAINSTORM ON ITALIAN ECONOMICS
ici degli S.U. dell'U.S.S.R.		Lo Stato contro l'impresa privata
unito le d delle donne	Il S.A. ed i suoi Problemi democratici Discussioni sulla lega	Emigrazione ed Addestramento Professionale ✓ Cura del soldato
Comitati	Relazione dei Comitati	Cartello di cervello per affari militari soltanto

Declassified E.O. 12065 Section 3-402/NNDG NO. 785020

Appendix "B" to MMIA
letter G/Trg/15 dated
27 December 1945.

SUBJECT :- Course in Democratic Culture

G/Trg/15
27 Dec. 45

NOTE FOR G.O.C.

1. I have visited The Democratic Culture Course now running in ROME.

2. From what I have seen and heard personally the course is not political, and [illegible]MIA can in no sense be said to be dabbling in politics. The course is really a course in Citizenship and as such no political discussion is held other than for the purpose of examining the motive behind any parties views and programme. Certainly no propaganda of any party appears to be allowed under the present programme, which is supervised by a British NCO.

3. Major [illegible] who has also attended Lectures shares my opinion.

4. Prominent Allied and Italian Lecturers include:-

General [illegible]
Sig. [illegible]
General LIUZZI
etc.

5. The Italians of all parties are anxious that the course should continue.

c/o

Signed: [illegible] Medium.

Lt Col.
G.S.

2895

3. Major [illegible] who has also [illegible]

4. Prominent Allied and Italian Lecturers include:-

General [illegible]
Sig. [illegible]
General [illegible]
etc.

5. The Italians of all parties are anxious that the course should continue.

c/c

Signed: W.L. Medlum.

Lt Col.
G.S.

2895

Declassified E.O. 12065 Section 3-402/NNDG NO. 785020

Declassified E.O. 12065 Section 3-402/NNDG NO. 785020

SUBJECT :- Course for Democratic Culture

G/Trg/15

Dec 45

11

NOTE for GOC

File

1. I have visited The Democratic Culture Course now running in ROME.

2. From what I have seen and heard personally the course is not political, and MMIA can in no sense be said to be dabbling in politics. The course is really a course in Citizenship and as such no political discussion is held other than for the purpose of examining the motive behind any parties views and programme. Certainly no propaganda of any party appears to be allowed under the present programme, which is supervised by a Brit NCO.

3. Major PEAK who has also attended Lectures shares my opinion.

4. Prominent Allied and Italian Lecturers include :-

Gen THERON
Sig BROSI
Gen LIUZZI
etc.

... all parties are anxious that the course

Declassified E.O. 12065 Section 3-402/NNDG No. 785020

than for the purpose of examining the motive behind any parties views and programme. Certainly no propaganda of any party appears to be allowed under the present programme, which is supervised by a Brit NCO.

3. Major PEAK who has also attended Lectures shares my opinion.

4. Prominent Allied and Italian Lecturers include :-

Gen THERON
Sig BROSI
Gen LUZZI
etc.

4. The Italians of all parties are anxious that the course should continue and that more should be run.

2894

Lt-Col
GS

Declassified E.O. 12065 Section 3-402/NNDG NO. 785020

For Course starting 10 [illegible] 46
Not started

PROGRAMME OF ITALIAN ARMY EDUCATION COURSE.

Section A : Content needed for training of instructors.
Section B : Source-material for better understanding of present world - oriented towards democracy.
Section C : Military content provided by MMIA.
Section D: Practical section, in which instructors are trained to organize army education.

Resume of lecture-headings.

SECTION A

1. Adult Education: a. What it is.
   b. Example of Denmark - the Folk High School.
   c. Army Education in Allied Armies.

2. Instruction: a. How to give a talk.
   b. How to hold a discussion.
   c. Other forms of activity - brains trust, quiz, wall-newspaper, mock-trial, etc. (2 sessions)
   d. How to encourage men to accept literary and vocational training
   e. Teaching the 3 R's (2 sessions)
   f. Vocational instructions - theoretical and practical. (2 sessions)

Total : 12 lectures.

21...

SECTION B

1. History : a. Broad stages in Man's development - prehistoric, classical, Medieval, Renaissance (2 sessions)

Declassified E.O. 12065 Section 3-402/NNDG NO. 785020

b. Ethics - the development of man as social being.
c. The 19th centary - arrival of machine age and disappearance of feudalism.
d. Rise of nation-states in Europe.
e. Course of events in world sine 1918. taken in periods 1918 -1923
1923 -1929
1929 -1933
1933 -1939
f. The League of Nations.

Total: 10 Lectures.

2.Law:

a. Law as means of society to uphold itself.
b. Democratic law-making.
c. Justice as basis of democracy.

Total: 3 lectures.

3.Economics:

a. Development of money.
b. Wealth and national income. (2 sessions)
c. Banking and finance.
d. Trade.
e. Population problems. (these theoretical talks to be illustrated with current examples)
f. Agricultrue in Italy.
g. Industry in Italy.
h. Revenue of the Italian State.
i. Problems of reconstruction, including manpower. (2 sessions)
j. Other economic problems. (2 sessions)

Total: 13 lectures.

4.Facts on Democracy:

a. The development of democracy. (2 sessions)
b. Its mechanism (local and central government) (2 sessions)

Declassified E.O. 12065 Section 3-402/NNDG No. 785020

d. Duties and rights of the citizen.
e. Constitutions. (2 sessions)
f. Role of the Civil Service.
g. Function of parties.
Total: 9 lectures.

5. World Organization:
a. Economic.
b. United Nations.
c. Past achievements postal, radio, transport, narcotics and slavery agreements.
Total: 3 lectures.

6. News talks:
a. For practice in speaking and objective reporting, each student will report on some news-item in a regular session.
Total: 8 periods.

7. Opening, closing sessions. Total: 2 periods.

SECTION C

1. Military matters:
(provided by MMIA).
a. Man-management
b. Brain Trust on military topics.
Total: 6 periods.

SECTION D

1. Activity-period daily; in which students hold discussions or some other form of adult educational organization - on content matter of lectures. Time also available for group-work of study-groups.
Total: 25 periods.

Films: A daily documentary show for 30 minutes on week-days.

Summary of Time table:
Section A : 16 periods

Declassified E.O. 12065 Section 3-402/NNDG No. 785020

Section B : 48 periods.
Section C : 6 periods.
Section D: 25 periods.
Over all : 95 periods.

Distribution of Time:

Period of 25 working-days. 3 lecture-periods. 1 activity-period a day. These four sessions to occupy morning from 0830 hrs to 1215 hrs. After mid-day meal, a further session from 1315 to 1430 hrs. is reserved for films and any xuncompleted work.

2810

Declassified E.O. 12065 Section 3-402/NNDG NO. 785020

(9)

REPORT

ON THE ITALIAN ARMY MILITARY MISSION

A Course in "CITIZENSHIP" held in the Regina Margherita Barracks, Rome, Italy for 21days Opening December 6, 1945

13 December 1945

Submitted by Staff Sgt. R. Hauser.

TO: Education Subcommission
Allied Commission for Italy

Sir,

The course in citizenship, for professional soldiers of the Italian Army, has 20 officers and 30 N. C. O. 's enrolled.

I should like to discuss primarily, in this report, the mentality of these men and attempt to show what methods and devices we have used to open new horizons of thought for them.

On the first day we felt very strong pro-fascist tendencies on the part of the group. Several were asked to give their definitions of Fascism. One said it was based on "a party which tries successfully to maintain good order in the state" etc., while another volunteered that "Fascism was based on force, duty and a strong belief and was something good in itself, only used as a means to another end". The common reaction of the majority of these men was that Fascism was a good thing until Mussolini made mistakes at the end. The young officers, especially, seem to be imbued with this spirit, and those who had returned from P. W. camps are badly indoctrinated with the Fascist creed.

A Lt. Col. in the class shares my view, namely, that young officers made no mental improvements during their servitude under the fascist heel.

In the opening sessions some of them said quite frankly that thought democracy was "a kind of luxury possible for Great Britain and the U.S.A. but quite impossible for Italy and the Italian Army "both of which need a strong hand."

Going hand in hand with the false idea of Fascism is their tendency to misinterpret facts, still rooted in Fascist propaganda. For example, some of these men were believing that the King of England was running the Empire, that Great Britain was finished forever, that England was no longer a first class nation, but just a bit better than France, and that England was torn by internal strife between labor and conservatives. 2..8

However, from the opening day to the writing of this report the picture has changerd entirely. These men have shown genuine enthusiasm for their work. They insisted on meeting each Saturday - a holiday in Italy - and even on Sunday morning. As time as possible has been devoted to free discussion in the democratic fashion with careful avoidance of anything resembling party - politics or propaganda. We warned them in the beginning to protest immediately any time

./.

Declassified E.O. 12065 Section 3-402/NNDC NO. 785020

They felt a lecturer was not speaking objectively. Each speacker was warned (whether Italian or Allied) to refrain from any personal subjectivity unless he was specifically asked for his personal opinion. Films supplied by the Britis Embassy (Capt.Jaratt), the United States Information Service, and the Armed Forces Cinema Section were most helpful. Lecturers were drawn from the British Council. Army Education Corps; Education and Information Section, U.S. Army; and many Italian professors were called upon.

Two men, and the Command, from the first course in Florence, were most helpful.

The atmosphere between the group and its instructors is excellent. The will to learn on the part of the students was keenly felt by each of the Allied lecturers, and everyone of them spontaneously expressed his desire to lecture again. I feel that these Italians are sincere in their desire to gain knowledge of democratic citizenship and to carry that information back to their units.

A man from the Manziana man-management course has started to give leclures as provided according to your wishes.

Speakers for remaining sessions of the course include General Theron, former G.O.C., South African Forces in Italy, now Minister to Italy, who will appear on Dec.13, and the well known journalist, Candidus. General Theron has helped in the development of the AES and will speak on the life of F.M. Smuts. Candidus is to lecture on Brish democracy.

Ample time has been given for criticism of course procedure. However, asidefrom some difficulties such as unheated rooms, the spirit is excellent. Our sessions so far have shown us how easily these men could be influenced against democracy, if they were not allowed to live in a free-thinking country. Aside from a few of the older officers, few of them had any ideas on what democracy meant nor the help it held for the oppressed. The danger of the Fascist spirit influencing their thinking cannot be overstressed.

It was made clear to them from the beginning that to obey willingly, even in a democratic Army, was a part of democracy during our time.

S/SGT. HAUSER

2889

Declassified E.O. 12065 Section 3-402/NNDG NO. 785020

[redacted]

8

HEADQUARTERS ALLIED COMMISSION
EDUCATION SUBCOMMISSION
APO 394

ED/CWW/fs

18/12/45

RECEIVED 301

ED/9G/5.0/AC

December 15,1945.

SUBJECT: Course in democratic citizenship:
Italian Army.

G-3 / 6/Zug/15 18/12-

TO : Director
Armed Forces Subcommission
MMIA

1. Enclosed is suggested draft of letter to the Italian Minister of War.

2. This draft has been prepared as for your signature, and it would seem to me that this is both the proper and the effective way for it to be sent.

3. If, however, you prefer to have the Education Subcommission address the Minister directly, merely calling his attention to the facts presented and offering continued assistance as outlined, we shall be glad to modify the enclosed draft accordingly.

EDUCATION SUB-COMMISSION A. C.

Carleton Washburne

CARLETON W. WASHBURNE
Lt-Col., A.U.S.
Director of Education

2887

[redacted]

Declassified E.O. 12065 Section 3-402/NNDG NO. 785020

D R A F T

SUBJECT : Course in Democratic Citizenship:
Italian Army.

TO : The Minister of War.

1. The course in democratic citizenship, in progress at the Regina Margherita Baracks in Rome, for representative officers and Non-commissioned officers from the various divisions of the Italian Army, appears to be filling a real need.

2. When they entered the course a large majority of the students were found to be imbued with a fascist point of view and well saturated with fascist propaganda. If this is typical of the situation in the Italian Army, a remedy is seriously needed.

3. The response of most of the students to the course has been highly gratifying. As they find that the controversial subjects are presented objectively and that all points of view are given, as they find themselves free to discuss each problem, as they get facts instead of propaganda, from competent Italian and Allied authorities and documentary films, they are, for the first time, experiencing what democracy and citizenship really mean. They are reacting with enthusiasm and much of the fascist attitude seems, in most cases, to be disappearing.

4. It appears, therefore, that such courses as the present one are an effective remedy for the fascist attitude that seems to exist among many of the officers and men of the Italian Army, and are an effective preparation for the forthcoming practice of citizenship.

5. It is recommended that an education section be established in the Italian Army analogous to the army education sections in Allied Armies, and that this section continued the work which has been begun in the present course.

6. The Education Subcommission and MMIA will be glad to cooperate by allowing the chief instructor of the present course, Staff Sgt. Hauser Richard, to conduct successive courses of the same type and to aid in the permanent plans of an Education Section of the Italian Army.

7. Meantime, it is suggested that immediate plans be made for a second course like that now being held at the Regina Margherita Baracks. The chief instructor strongly recommends that the students for this second course be assembled in Rome on 10 January and allowed to participate in the final sessions of the present course so that they can catch some of the spirit and enthusiasm of the present class of students.

2886

Declassified E.O. 12065 Section 3-402/NNDG NO. 785020

S/Sgt.R.Hauser
Att.Educat[illegible] Sub Commission
Allied Commission for I t a l y.

13/12/1945

7

REPORT
to the MILITARY MISSION ITALIAN ARMY

on the course of citizenship held at
Regina Margherita barracks,Rome,from
December 4.1945 for 21 w.days.

MMIA
G2g/15
14/12.

Sir,

the a/m course is held for 20 officers and 20 N.C.O.s from units of different parts
of Italy;there are only professional soldiers on this course.

Mentality:There was a very strong pro-fascist tendency to be felt;on the first day a
definition for fascism was given as follows:Fascism is based on a party which tries
successfully to maintain good order in the state etc etc..Another definition volunteered
was that"fascism was based on force,duty and strong belief and was something good in it-
self,only used at the end for something else".The reaction of almost all students is that
it was a good thing till Mussolini made mistakes at the end.Specially the young officers
are ~~antimonly~~still imbued with the old spirit;further even those who have come back from POW-
camps are badly involved in an undemocratic spirit.
It may be of interest that a Lieut.Colonel,who is taking part as a student and had been
in a concentration-camp of the Germans is - without knowing my point of view - of the
same opinion as myself,namely that the young officers have nothing to show as a mental
improvement.In the first days some of them said quite openly that they thought that de-
mocracy was a kind of luxury possible for Gt.Britain and the USA but was quite impossible
in Italy and especially in the Italian army,where both needed a strong hand.

Hand in glove with this attitude there is a strong misinterpretation of facts,still based
on former fascist propaganda.This may be harmless nonsense-f.i. that the King of England
was running the Empire;still grave nonsense as the widespread belief that Gt.Britain was
finished for ever,a bit better than France but no longer a first-class nation,or that
England was torn by internal strive between labour and conservatives.

In the meantime the picture has changed entirely;these men have become really enthusias-
tic about their work and insisted themselves to work even last saturday-a holiday in
Italy- and sunday forenoon.As much scope as possible has been given to free discussion
with careful avoidance of any party-politics or of anything even faintly smelling after
propaganda.They were warned in the first lecture to protest immediately once they felt
that any lecturer was not objective.Care was taken to warn every new lecturer-whether
[illegible] from any personal subjectivity(if not specially asked for
[illegible]) and USIS as well

it was a good thing till Mussolini made mistakes at the end. [illegible]
are ~~mostly~~ still imbued with the old spirit; further those who have come back from PoW-
camps are badly involved in an undemocratic spirit.
It may be of interest that a Lieut. Colonel, who is taking part as a student and had been
in a concentration-camp of the Germans is - without knowing my point of view - of the
same opinion as myself, namely that the young officers have nothing to show as a mental
improvement. In the first days some of them said quite openly that they thought that de-
mocracy was a kind of luxury possible for Gt. Britain and the USA but was quite impossible
in Italy and especially in the Italian army, where both needed a strong hand.

Hand in glove with this attitude there is a strong misinterpretation of facts, still based
on former fascist propaganda. This may be harmless nonsense - f.i. that the King of England
was running the Empire - till grave nonsense as the widespread belief that Gt. Britain was
finished for ever, a bit better than France but no longer a first-class nation, or that
England was torn by internal strive between labour and conservatives.

In the meantime the picture has changed entirely; these men have become really enthusias-
tic about their work and insisted themselves to work even last saturday - a holiday in
Italy - and sunday forenoon. As much scope as possible has been given to free discussion
with careful avoidance of any party-politics or of anything even faintly smelling after
propaganda. They were warned in the first lecture to protest immediately once they felt
that any lecturer was not objective. Care was taken to warn every new lecturer - whether
Allied or Italian - to refrain from any personal subjectivity (if not specially asked for
personal opinions). Films, supplied by the British Embassy (Capt. Jarratt) and USIS as well
as the Armed Forces Kinema-section were most helpful. Lecturers were drawn from the Brit-
ish Council, Army Education Corps, Education/Information (U.S.) as well as by Italian pro-
fessors etc. Two students from the first (Florence) course as well as the commandant who
attended the course in Florence, are most helpful.
The atmosphere could not be better and friendlier between all parties concerned; the
good spirit even was felt by Allied lecturers, each one of them without exception asked
spontaneously to be enabled to lecturer again. These Italian men feel and understand the import-
ance of their work and are very keen to carryon now and later in their units.
A lecturer from the Manziana-man management course has started to give them lectures
as provided for, according to your wishes.
General Theron, former G.O.C. South African Forces in Italy, now minister to Italy will
give a lecture on the 13th; so will the well-known journalist Candidus; the former who
has helped very much in the development of AES course will speak on the life of FM Smuts, the
latter on British democracy.
Ample scope was given for any criticism but apart from administrative difficulties like
unheated rooms etc. could the spirit be not better. It shows how easy these men can be
influenced in any - specially in an undemocratic spirit, if they are not made secure against
it by thinking for themselves based on facts; apart from a very few - specially older offi-
cers, did not one of them know what democracy meant nor the help it meant specially in an
army. The danger however of these fascist spirit can not be overstressed. 2555
It was made clear from the beginning that the first duty of any soldier was to obey and
this more than anywhere in a democratic army; to obey willingly was part of democracy.

Sir,

Yours Respectfully,
R. Hauser.

Declassified E.O. 12065 Section 3-402/NNDG NO. 785020

Declassified E.O. 12065 Section 3-402/NNDG NO. 785020

CHVbe

M.M.I.A. 'G'
G/Rng/15
11 Dec 45.

SD 45 6

MINISTERO DELLA GUERRA
STATO MAGGIORE REGIO ESERCITO
UFFICIO OPERAZIONI E ADDESTRAMENTO
SEZIONE ADDESTRAMENTO

SD

N°3996/R/9 prot.Add. Roma, lì 8 Dicembre 1945.
OGGETTO: Cultura democratica.

ALLA LAND FORCES SUB COMMISSION A.C.(M.M.I.A.) Roma
(seguito 3559/R/9 del 10/11/45).

Translation attached

1.- Nel quadro generale dell'attività concernente la cura e il benessere del soldato acquista preminente importanza l'educazione democratica e professionale.
Il corso svoltosi a Firenze nello scorso settembre ha consentito di preparare un certo numero di istruttori di cultura democratica che, rientrati ai corpi di provenienza, hanno iniziato con buon rendimento la divulgazione delle cognizioni apprese.
Il corso analogo che si sta svolgendo a Roma, ha lo scopo di completare la preparazione di un numero sufficiente di istruttori occorrenti per tutti i comandi, reparti e scuole.

2.- La necessità di assicurare in avvenire la preparazione di adeguate aliquote di istruttori di cultura democratica presso tutte le unità e di diffondere maggiormente la conoscenza delle basi su cui poggia la educazione democratica e professionale dei militari alle armi, rende necessaria la istituzione di corsi del genere a carattere permanente, opportunamente ampliati nei programmi e nella durata in relazione ai dati di esperienza e di ammaestramento che saranno tratti dall'attuale lavoro di divulgazione presso i corpi.

3.- A parere di questo S.M., detti corsi potrebbero essere svolti presso l'attuale Scuola Logistica - dove già si svolgono

(seguito 3559/A/9 del 1-10.1949). Roma

Translation attached

1.- Nel quadro generale dell'attività concernente la cura e il benessere del soldato acquista preminente importanza l'educazione democratica e professionale.
Il corso svoltosi a Firenze nello scorso settembre ha consentito di preparare un certo numero di istruttori di cultura democratica che, rientrati ai corpi di provenienza, hanno iniziato con buon rendimento la divulgazione delle cognizioni apprese.
Il corso analogo che si sta svolgendo a Roma, ha lo scopo di completare la preparazione di un numero sufficiente di istruttori occorrenti per tutti i comandi, reparti e scuole.

2.- La necessità di assicurare in avvenire la preparazione di adeguate aliquote di istruttori di cultura democratica presso tutte le unità e di diffondere maggiormente la conoscenza delle basi su cui poggia la educazione democratica e professionale dei militari alle armi, rende necessaria la istituzione di corsi del genere a carattere permanente, opportunamente ampliati nei programmi e nella durata in relazione ai dati di esperienza e di ammaestramento che saranno tratti dall'attuale lavoro di divulgazione presso i corpi.

3.- A parere di questo S.M., detti corsi potrebbero essere svolti presso l'attuale Scuola Logistica - dove già si svolgono corsi relativi al funzionamento dei servizi e alla cura del soldato - opportunamente ampliata, e ciò nella considerazione che la materia dei corsi di cultura democratica e professionale costituisce un complesso di nozioni che si riferiscono alla cura del soldato.
Tale Scuola conseguentemente dovrebbe:
- mutare la sua denominazione in "Scuola servizi e assistenza", più rispondente alla sostanza degli insegnamenti che vi si impartiranno;
- comprendere 2 sezioni:
  - funzionamento dei servizi;
  - assistenza, a sua volta suddivisa in tre branche:

./.

1000 11/12
Date
1100 11/12

Declassified E.O. 12065 Section 3-402/NNDG NO. 785020

- cura del soldato
- cultura democratica
- educazione professionale.

4.- Ove cotesta Missione concordi con le proposte di cui sopra, sarà cura di questo S.M. attuarne la realizzazione nel più breve tempo possibile.

IL GENERALE ADDETTO
(G.Liuzzi)
G.Liuzzi

Declassified E.O. 12065 Section 3-402/NNDG NO. 785020

Declassified E.O. 12065 Section 3-402/NNDG NO. 785020

[redacted]

TRANSLATION

From : M.D.W.
To : M.A.I.A.

Ref : 3896/A/3
Dated : 8/12/45

File 0/17 g/15 6.T.

Subject: Democratic Culture.

Further to 3882/A/3 Dated 10/11/45

1)

Democratic and professional education becomes eminently important in the scheme of activities concerning the care and welfare of soldiers.

The course held at Florence last Sept has enabled us to train a certain number of instructors in democratic culture who, on returning to their units have started successfully to divulge the knowledge they aquired,. The similar course now being held in Rome is intended to complete the instruction of a sufficient number of instructors to cover the requirements of all MA's Units and Schools.

2)

Since it is necessary to assure for the future an adequate no of instructors in democratic culture and to give greater publicity to the basis of democratic and professional education of Military under arms, it is also necessary to organise courses on a permanent basis to be duly increased both as regards programme and duration in accordance with the experience aquired from the present work being carried out at the Units.

3)

It is our opinion that such courses might be held at the present School of Logistics- where courses are already being held on functioning of services and care of the soldier,- duly enlarged, bearing in mind that the courses on democratic and professional education comprise a number of notions which are all related to the welfare of the soldier.
Said School should therefore:- change its name to " Services and Welfare School" more in agreement with subjects taught therein.
Should be split into 2 sections:-

- Fuctioning of services,
- Welfare, in its turn subdivided into three branches:-

- Welfare,
- Democratic Culture
- Proffesional Training.

See F.M. C/3... 26/1

4) Should you agree with these proposals we will immediately undertake to put them into practice within the shortest possible space of time.

Signed Gilmazzi.

S: DJ RH/

Declassified E.O. 12065 Section 3-402/NNDG NO. 785020

TO/da Plenter ~~G/7TC9~~ 5 44

MINISTERO DELLA GUERRA
STATO MAGGIORE REGIO ESERCITO
UFFICIO OPERAZIONI E ADDESTRAMENTO
SEZIONE ADDESTRAMENTO

N. 3559/R/9 di prot. Add. G/7-8/15 P.M. 3800 , li 10 novembre 1945

OGGETTO: Corso di cultura democratica per la preparazione di istruttori.

see folio 5 for reply.

ALLA LAND FORCES SUB COMMISSION A.C. (M.M.I.A.) - ROMA

e, per conoscenza:

AL GABINETTO - SEDE

File
Translation attached

1. - Allo scopo di poter completare la preparazione di un numero sufficiente di istruttori di cultura democratica occorrenti per i comandi, i reparti e le scuole, questo S.M., a seguito degli accordi intercorsi col Maggiore Fernik, Capo dell'Education Service dell'Armata sud africana, propone lo svolgimento di un corso al quale dovrebbero partecipare 20 ufficiali e 20 sottufficiali aventi i necessari requisiti.

2. - Il corso potrebbe svolgersi a Roma, con inizio il 3 dicembre p.v.; durata 3 settimane.
Quale locale idoneo per la effettuazione delle lezioni si richiede di poter usufruire della ex Accademia tedesca di Villa Massimo.

3. - La organizzazione logistica del corso (alloggi e mensa per i frequentatori) verrebbe affidata al Comando militare territoriale di Roma.

AL GABINETTO - **SEDE**

Translation attached

1. - Allo scopo di poter completare la preparazione di un numero sufficiente di istruttori di cultura democratica occorrenti per i comandi, i reparti e le scuole, questo S.M., a seguito degli accordi intercorsi col Maggiore Fernik, Capo dell'Education Service dell'Armata sud africana, propone lo svolgimento di un corso al quale dovrebbero partecipare 20 ufficiali e 20 sottufficiali aventi i necessari requisiti.

2. - Il corso potrebbe svolgersi a Roma, con inizio il 3 dicembre p.v.; durata 3 settimane.
Quale locale idoneo per la effettuazione delle lezioni si richiede di poter usufruire della ex Accademia tedesca di Villa Massimo.

3. - La organizzazione logistica del corso (alloggi e mensa per i frequentatori) verrebbe affidata al Comando militare territoriale di Roma.

4. - Verrebbero utilizzati, quali istruttori, i migliori elementi risultati idonei al corso analogo svoltosi dal 27 agosto al 18 settembre scorso presso la Scuola sud africana di Firenze. 268

5. - Si resta in attesa delle decisioni di codesta Missione per poter dar corso agli ordini esecutivi.

IC

IL GENERALE ADDETTO
- G. Liuzzi -
G Liuzzi

1150
19/11
1115
23/11

Declassified E.O. 12065 Section 3-402/NNDG NO. 785020

TRANSLATION

#5

617-9/15

From : M of War

To : MMIA

File

Ref : 3559/B/9

Dtd : 10 Nov 45

Subject : Course in Democratic Culture for the preparation of instructors.

1/- In order to be able to complete the preparation of a sufficient number of instructors in democratic culture required by the HQ's, units and schools, this S.M., following verbal agreements made with Major Fernik, Chief of the Education Service of the South African Army, proposes that a course be carried out, ~~at~~ which should be attended by 20 Officers and 20 NCO's having the necessary qualifications.

2.- It would be possible to carry out this course at Rome, commencing on the 3 December. Duration -3 Weeks.
As a suitable premises for instruction, we hereby request the use of the ex-German Academy at Villa Massimo.

3.- The Military Territorial H.Q., Rome would be i/c of the organisation of billeting and messing for students.

4.- As instructors, the best elements would be used from personnel who passed a similar course which was held ~~xxxxxxxxxx~~ from the 27 Aug to the 18 Sep 45 at the South African school, Florence.

5.- In order to be able to give ~~xxxxxxxx~~ the necessary executive orders, we await the decision of MMIA.

R Vinay

Declassified E.O. 12065 Section 3-402/NNDG NO. 785020

Declassified E.O. 12065 Section 3-402/NNDG NO. 785020

the ex-German Academy at Villa Massimo.

3.- The Military Territorial H.Q., Rome would be i/c of the organisation of billeting and messing for students.

4.- As instructors, the best elements would be used from personnel who passed a similar course which was held from the 27 Aug to the 18 Sep 45 at the South African school, Florence.

5.- In order to be able to give the necessary executive orders, we await the decision of MMIA.

Sgd. General Liuzzi.

2881

Declassified E.O. 12065 Section 3-402/NNBC NO. 785020

4

Subject: Democratic Culture Course.

Land Forces Sub Commission, A.C.
(M. M. I. A.) ROME.
G/Trg/10/5.
19 Nov 45.

File in G/Trg/15 folio 4.

To: MINISTRY OF WAR.

Reference your 3559/R/9 of 10 Nov 45.

1. This H.Q. is much in favour of the course you propose.

2. It is hoped that the course will in fact commence about 3 Dec as otherwise there is considerable risk of losing the services of certain highly qualified South African instructors.

Major General
M. M. I. A.

WLM/fjd

R/

Declassified E.O. 12065 Section 3-402/NNDG NO. 785020

App. A

(3)

Idea: According to the orders about ABCA issued by the British army council in 1941 (appendix A/ page 4/5/6)

"To give the soldier a purpose behind his duty; to make a soldier interested in the problems of his life on an objective basis. Very important is to "sell" him the idea that democracy means to live and let live
not to believe blindly anybody who wants to convince him only with phrases based on sentiments
\- but based on thinking.

If we can make soldiers think we secure them against any tendencies, which are destructive only. A man with a good brain and an ability to be a leader when his abilities are used only for egoistic purposes - is a potential menace specially in an army if we make him start to think and if we give him the material to think we have secured him - and through him the people who would have followed him against any destructive only anarchistic tendencies. On the contrary he has done the first step towards construction.

Specially Italians are clever as an average - using however their intelligence more often than not for anything but proper thoughts. For them the State is still "they" and not "we"; anybody who is on top not a leader but a competitor and enemy.

At the other hand - if these abilities would be used for a constructive purpose based on objective facts and far from any party - polities the morale will soon as much as it did in Allied units when ABCA started.

They have to learn that democracy does not mean desorder but proper order: They must know why they must learn and why they - as soldiers - must obey.

Declassified E.O. 12065 Section 3-402/NNDG NO. 785020

Copy 2

Scope: In a three weeks course:

to teach:

A) Basic politics: How Democracy works in Democratic countries:

1. The development the Magna Charta - The declaration of Independance - The French revolution.

2. How Governments Parliament works in Bretain, U.S.A., France - Laws - Parties - Government.

3. How democratic justice gives a chance to the acused (very hard to understand that a man is not guilty as long as the state has not prooved his guilt)

4. Local councils as basis of democracy.

B) Basic economics: The development of economics as a background to understand economics of one day (semplified)

C) International affairs:
Versailles and the first 1918 period
What brought Mussolini and Hitler about
Russia's revolution
" " till '38 (objectively)
The new dawn 1922/29
The crisis 1929/33
Hitler's coming to power 1933/39
San Francisco (New League)

D) Adult education:
What it is, how it started
A.E. in the Allied Armies (Basis: Be 100 % objective)
How to give a talk
How to lead a discussion
How to make it interesting (Braintrusts, Mick-trials, Dialogues)
How to start e wall newspaper
How to help in vocational and educational training

E) Survey of the resources of their own countries.

Declassified E.O. 12065 Section 3-402/NNDG NO. 785020

App 7

OPENING ADDRESS	WHAT IS DEMOCRACY?	Adult Education Definitions	TESTS
Development of Man How Our Mind Works	HOW TO HOLD A DISCUSSION	How Our Mind Works Development of Man	FORMING OF
Development of State Rise of Money	HOW TO GIVE A LECTURE	Rise of Money Development of State	HUNGER AN DEMOCR
BRITISH DEMOCRACY	News Reviews News Reviews	WALL NEWSPAPERS - VISUAL AIDS	D
LOCAL GOVERNMENT	BASIC ECONOMICS	MOCKTRIALS, BRAINTRUSTS, PRINTED MATTER	F F
DEMOCRACY IN OTHER EUROPEAN COUNTRIES	BASIC ECONOMICS	BASIC ECONOMICS	REPORT ON
REPORT ON GB OF TODAY	REPORT ON USSR OF TODAY	PROFESSIONAL GUIDANCE AND EDUCATION	WEAKNESS O
Why Mussolini Came to Power Why Mussolini Came to Power	Psychology of Man & Masc Psychology of Man & Masc	Why Hitler Came to Power Why Hitler Came to Power	P P
....	ITALIAN ECONOMICS	....	
BRAINS TRUST ON ITALIAN ECONOMICS		SITUATION TODAY	PROBLEMS O
<u>Security Against Dictators UNDER DEMOCRACY</u>	<u>Economic Systems of England USA and USSR</u>		S
HUNGER AND DEMOCRACY (LIVING STANDARDS)	SOCIAL SECURITY IN DIFFERENT COUNTRIES	POPULATION PROBLEMS	I
CHAUVINISM VERSUS NATIONALISM	WOMEN'S NEW WORLD	....	MAN MA
ECONOMIC WORLD PLANNING	THE NEW LEAGUE	DISCUSSION ON LEAGUE	HO
SA XXXXXXXXXXXX AND ITS DEMOCRATIC PROBLEMS	SYNDICATE REPORTS	SYNDICATE REPORTS	CO
NEWS REVIEW WITH FOCUS ON THE FAR EAST	SUGGESTIONS AND CRITICISMS	FUTURE WORK	CL
	09.35 - 10.35	11.00 - 12.30	14.05 -

A Short Daily News Review will be given before t
Fourth Period

Declassified E.O. 12065 Section 3-402/NNDG NO. 785020

pp.7

Adult Education Definitions	TESTS	Definitions Adult Education
How Our Mind Works Development of Man	FORMING OF SYNDICATES	FAIR PLAY AS BASIS OF DEMOCRACY
Rise of Money Development of State	HUNGER AND INDOLENCE AS ENEMIES OF DEMOCRACY	Development of Ethics Development of Man
WALL NEWSPAPERS - VISUAL AIDS	DIALOGUE - BRITISH AND AMERICAN DEMOCRACIES COMPARED	
MOCKTRIALS, BRAINTRUST'S, PRINTED MATTER	Period of Mistakes after Last War Period of Mistakes after Last War	
BASIC ECONOMICS	REPORT ON USA OF TODAY	CRITICISM OF COURSE
PROFESSIONAL GUIDANCE AND EDUCATION	WEAKNESS OF DEMOCRACY	Man MANAGEMENT
Why Hitler Came to Power Why Hitler Came to Power	Prevention of Nazism and Fascism Prevention of Nazism and Fascism	

ECONOMICS ....

SITUATION TODAY	PROBLEMS OF REEDUCATION	WHAT TO DO WITH GERMANY
...n of England USA and USSR	STATE VERSUS PRIVATE ENTERPRISE MOTION UNDER PARLIAMENTARY PROCEDURE	
...ENT POPULATION PROBLEMS	IMMIGRATION AND VOCATIONAL TRAINING	

.... MAN MANAGEMENT ....

DISCUSSION ON LEAGUE	HOW TO PREVENT ANOTHER WAR	
SYNDICATE REPORTS	CONCLUSION OF MATERIAL OF THE COURSE	
FUTURE WORK	CLOSING OF COURSE	

...rt Daily News Review will be given before the Fourth Period

11.00 - 12.30	14.05 - 1515	15.20 - 16.30

Declassified E.O. 12065 Section 3-402/NNDG NO. 785020

②

Lt.Col.W.Medlam
G 1 H.M.I.A.

28/11/1945.

Sir,

1/The Citizenship-course for the Italian army will start on the 5th December.

2/It will take place at Viale Giulio Cesare in Regina Margherita miltary barracks, Rome.

3/20 Officers and 20 N.C.O.s. will attend, each being sent from a corps or division. Thus of each unit of corps-size one officer and one man should attend.

4/The Italian course-commandant is Lt.Col. Arthuro Busacca.

5/Further details as well as running reports will be forwarded to your command as soon as available.

6/A short description of idea and scope of course is attached hereby.

7/The definite syllabus will be forwarded to you as soon as checked and approved. 4 lectures on man-management were reserved.

8/The lecture for Manziana-course had to be postponed owing to transport-difficulties; on the 'phone they insisted however that it should be given very soon.

Sir,

Yours Respectfully

(S/Sgt/R.Hauser)
att.Educ.Sub CommACI.

2876

Declassified E.O. 12065 Section 3-402/NNDG NO. 785020

Citizenship - courses for Italian Officers & men.

Idea: On the lines of the G.R. orders about ABCA issued by the British Army Council in 1941 (appendix A page 4/5/6)

> "To give the soldier a purpose behind his duty; to make a soldier interested in the problems of his life on an objective basis." Very important is to "sell" him the idea that democracy means: "to live and let live not to believe blindly anybody who wants to convince him only but based on thinking of every member of the Society having heard all sides to a problem, than forming his own idea always based on "fair play" for the man whith another opinion.

I we can make soldiers think we secure them against any tendencies, which are destructive : only. If a man has a good brain and an ability to be a natural leader - and if his abilities are used only for egoistic purposes - by him and others - is a potential menace specially in an army. If we make him start to think for himself and if we give him the material to think about we have made him secure - and through him the people who would have followed him - against any destructive or anarchistic tendencies. Thus he has done the first step towards constructive deeds.

We must keep out any form of propaganda - even for democracy - it must speak for itself.

Italians are clever as an average - using however their intelligence more often than not for anything but clear and constructive thoughts. For them the State is still "they" and not "we"; anybody who is on top not a leader but a competitor and enemy. This is specially dangerous in times where demagogues are everywhere - and in an army based as every army on obedience. The soldier must see the sense - the purpose - behind his service for his people - not only because he is ordered to serve but why he is ordered to serve. In short a similar spirit as in the Allied Armies where every soldies knows the "why" of this duties. Therefore he looks at his superior not as the espression of power and punishment but as the senior member of an organism of which they are proud to take part.

If these abilities would be used for a constructive purpose based on objective facts and far from any party - politics the morale will soon be as high as it did in Allied units when Army-education started.

These Italians have to see that democracy does not mean disorder but proper order: They must know why they must learn and why they - as soldiers - must obey.

In the words of the Colonel-Commandant after yesterday's lecture to 260 officers: "we know we need such work; we don't know technically how to do it nor have we the material of how democracy works. Give us that - show us how to do it - specially with these new soldiers - how to put it across to the men from Sicily and Apulia and we'll do it".

2375

Declassified E.O. 12065 Section 3-402/NNDG No. 785020

[redacted]

6

<u>Scope</u>: In a three weeks course:

to teach:

A) Basic politics: How Democracy works in Democratic countries:

1. The development the Magna Charta - The declaration of Independance - The French revolution.

2. How Governments Parliament works in Britain, U.S.A., France - Laws - Parties - Government.

3. How democratic justice gives a change to the acused (very hard to understand that a man is not guilty as long as the state has proved his guilt)

4. Local councils as basis of democracy.

B) Basic economics: The development of economics as a background to understand economics of our day (simplified)

C) International affairs:
Versailles and the first 1918 period
What brought Mussolini and Hitler about
Russia's revolution
" " till '38 (objectively)
The crisis 1929/33
The new dawn 1922/29
Hitler's coming to power 1933/39
San Francisco (New League)

D) Adult education:
What it is, how it started
A.E. in the Allied armies (Basis: Be 100% objective)
How to give a talk
How to lead a discussion
How to make it interesting (Braintrusts, Mock-trials, Dialogues)
How to start a wall newspaper
How to help in vocational and educational training

E) Survey of the resources of their own countries.

F) These matter based - where-ever possible on lectures plus discussion giving full scope for discussion of all aspects. Thus teaching them to see other man's point, have the patience to listen, in order to be listened to themselves old Socrates sh'll showing us the best way to education of adults. 2574

Declassified E.O. 12065 Section 3-402/NNDC No. 785020

(1)

24/11/1945.

To

Lt.Col.A.Wedlam, M.M.I.A.

Sir,

A/ I beg to submit

1/ a short statement on the idea of a citizenship-course.
2/ a short statement on the scope.
3/ appendix a: Political Education in the Army, compiled by AES UDF.
4/Army Education Handbook for AES UDF.
5/What do you think- a booklet to ascertain opinions and educational standards in the UDF.
6/What the soldier thinks: the result of app. 5 and answers to the questions asked.

B/ I beg to report that I gave a lecture to abt.260 officers at the school at Maaziano on Friday last,18.oo hrs.
I spoke on "The Army as a School for Democracy. My points were those in accordance with No 1 and 2,namely that democracy was based on OBJECTIVE thinking and own thoughts sine ira et studio;that fascism was any blind belief based on feelings without being able to see the other man's point;whatever belief a man holds -as long as it is based only on sentiment and resentment it was still fascism.Democracy was further to understand that there must be common action guided by leaders in the interest of all.Therefore the army was a good possibility to explain how men could only live together according to rules accepted by all- as a colonel said : to respect laws of traffic in all spheres.
I stressed specially points like the high standard of intelligence in Italy,their possibility to influence the world with peaceful thinking,the beauty of own thoughts.I stressed the point that what could be done in the line of adult education could be done only by themselves. Only a thinking soldier was a good soldier who respected his superior without feeling inferior as man. The main thing was to make people think thus fighting any anarchistic tendencies out to destroy and kept down only by force or fear.I told them about the excellent results in detention bks. etc. and the importance to use natural leaders for such constructive work to keep them from destructive thoughts.
The Col.Commandant - after a long private discussion with him and other officers sent you the message that he considered it a very good success and wanted it followed up ."Give us the details HOW to do it practically and we will do it",he said.(as Major Chatatie knows he was very doubtful when we saw him first.)

C/ App.7 syllabus of the next course-to be changed .

I remain,Sir,

Most respectfully

R. Hauser

S/Sgt.R.Hauser
att. Educ.Sub.Comm.A.C.

2873

Declassified E.O. 12065 Section 3-402/NNDG NO. 785020

On the wor[illegible]s of the Colonel-Commandant after yesterday's lecture to 260 o[illegible]icers: "we know we need s[illegible] work; we don't know <u>technically</u> how to do it nor have we the material how democracy works. Give us that - show in how to do it -specially with these new soldiers - how to put it across to the men from Sicily and Apulia and we'll do it".

Ref : AEB/6

G.Trg. (36)

SENIOR INFORMATION OFFICER

UDF ADMN HQ (MAIN) CMF

20 August 1945

See folio 35 & 34

Lt I.J. le Roux
Chief Instructor
UDF School of Education
FLORENCE

Copy to :

Land Forces Sub Commission
(M.M.I.A.). A.C. ROME

COURSE ON DEMOCRATIC CULTURE FOR ITALIAN MILITARY PERSONNEL

Dear Sak,

I wish to confirm our phone conversation in connection with the above matter, in which I advised you that Major Fernig had arranged with the Italian Minister of War for 30 - 35 students from the various Italian military formations to attend a 3 weeks' course at the UDF School of Education.

The Course is to commence on Monday 27th August. The personnel selected to attend the Course will be men with a fairly good educational background, the intention being that these men will subsequently return to their units to carry on instructional work on similar lines, among their compatriots.

Declassified E.O. 12065 Section 3-402/NNDG NO. 785020

Declassified E.O. 12065 Section 3-402/NNDG NO. 785020

Dear Sak,

I wish to confirm our phone conversation in connection with the above matter, in which I advised you that Major Fernig had arranged with the Italian Minister of War for 30 - 35 students from the various Italian military formations to attend a 3 weeks' course at the UDF School of Education.

The Course is to commence on Monday 27th August. The personnel selected to attend the Course will be men with a fairly good educational background, the intention being that these men will subsequently return to their units to carry on instructional work on similar lines, among their compatriots.

2872

It has been arranged that the Italian War Ministry provide quarters in Florence for these students, also their morning and evening meals. The School will provide lecture-room facilities, transport between the students' quarters and the school, and their mid-day meal.

The idea is to bring home to these students who have lived under a Fascist regime for more than twenty years the essential differences between that system and the Democratic Outlook and Way of Life, and to give them a fairly impressive account of the achievements of democracy in all fields in the U.S.A., in Britain, and elsewhere.

It is a good thing that you are taking steps to secure the co-operation of your American and British counterparts in connection with this particular course, and we are also pleased to hear that you propose to enlist the co-operation of the authorities of Florence University by arranging for one or two lectures in

Declassified E.O. 12065 Section 3-402/NNDG NO. 785020

Italian by suitable professors on the Present Economic and Social Set-up in Italy and Probable Future Trends.

We look forward to receiving from you a complete course programme as soon as you have been able to lick the thing into final shape. We are entirely confident that you will make the best possible use of all the resources at your command in Florence, and that the Course will be an excellent one, and will produce really worth-while results.

The Italian Minister of War is himself very interested in the idea of providing this type of training to Italian Military personnel, and the Course, as already advised, also has the full blessing and good wishes of the Allied Commission.

Sincerely yours,

..........................Captain for Major
SENIOR INFORMATION OFFICER UDF CMF

LP/GOR

2871

Declassified E.O. 12065 Section 3-402/NNDG NO. 785020

(35)

Subject: Allotment of vacancies to Italian Army.

Land Forces Sub Commission, A.C.
(M. M. I. A.) ROME.
G/Trg/10/8.

7 Aug 45.

To: U.D.F. Adm. H.Q. (Main) C.M.F.
for S.A. Education Branch.

see folio 34

1. This H.Q. has received from the Italian Ministry of War particulars of a course in Democratic Culture offered by S.A.E.C. to them.

2. This H.Q. thoroughly approved that Italian personnel should attend such courses and takes this opportunity of thanking the authority concerned for their interest.

3. Since however, this H.Q. is intimately concerned with training the Italian Army, we would be most appreciative if particulars of the facilities offered for the present course could be sent to us and if further correspondence affecting the Italian Army could be passed through us.

for Major General
MMIA.
Major

WIM/fjd

2870

Declassified E.O. 12065 Section 3-402/NNDC NO. 785020

(34)

COPIA
bc

ISTITUTO DI STUDI SUL LAVORO
Via Nazionale, 89 - ROMA - telef. 40815 - 41833

Il Comando Militare Alleato consente a che sia dato modo a un gruppo di militari e partigiani italiani (complessivamente una trentina), anche ufficiali, di frequentare il corso per istruttori di cultura democratica curato dall'Army Education Service dell'Armata Sudafricana presso l'apposito Collegio di Firenze- Rovezzano. Il corso verte sui doveri e diritti del cittadino, orientamento professionale, etc., e si rivolge alla nuova educazione democratica.

Il corso durera' tre settimane. Potranno esservi ammessi futuri istruttori italiani a titolo di esperimento. E' bene che almeno un certo numero di essi comprenda la lingua inglese, così di poter riuscire gia' dopo il primo corso a divenire istruttori.

V'e' bisogno di un ufficiale o graduato quale collegamento. E' bene che l'iniziativa venga presa dagli organi centrali così da evitare intralci burocratici a far seguire attentamente dal centro l'esperimento. I militari italiani scelti per il corso dovranno essere passati in forza per la durata del corso stesso al Comando del Collegio, muniti delle coperte e del loro equipaggiamento. Pur facendo essi vita comune ed essendo ammessi al trattamento alleato, dal punto di vista alimentare, e' necessario per regolarita' che da parte italiana si ponga a disposizione del collegio le razioni normali dei militari prescelti.

Il controllo dell'iniziativa e la selezione degli elementi e' bene percio' venga assunta dal Ministro competente.

Roma 23/7/1945

2869

[illegible], anche ufficiali, di frequentare il corso per istruttori di cultura democratica curato dall'Army Education Service dell'Armata Sudafricana presso l'apposito Collegio di Firenze- Rovezzano. Il corso verte sui doveri e diritti del cittadino, orêentamento professionale, etc., e si rivolge alla nuova educazione democratica.

Il corso durera' tre settimane. Potranno esservi ammessi futuri istruttori italiani a titolo di esperimento. E' bene che almeno un certo numero di essi comprenda la lingua inglese, così di poter riuscire gia' dopo il primo corso a divenire istruttori.

V'e' bisogno di un ufficiale o graduato quale collegamento. E' bene che l'iniziativa venga presa dagli organi centrali così da evitare intralci burocratici a far seguire attentamente dal centro l'esperimento. I militari italiani scelti per il corso dovranno essere passati in forza per la durata del corso stesso al Comando del Collegio, muniti delle coperte e del loro equipaggiamento. Pur facendo essi vita comune ed essendo ammessi al trattamento alleato, dal punto di vista alimentare, e' necessario per regolarita' che da parte italiana si ponga a disposizione del collegio le razioni normali dei militari prescelti.

Il controllo dell'iniziativa e la selezione degli elementi e' bene percio' venga assunta dal Ministro competente.

Roma 23/7/1945

2869

Declassified E.O. 12065 Section 3-402/NNDG NO. 785020