Declassified E.O. 12356 Section 3.3/NND No. 785016

ACC

10000/142/944

REVIEW OF CA
NOV. 1943 – JA

Declassified E.O. 12356 Section 3.3/NND No. 785016

10000/142/944

REVIEW OF CASES, GENERAL & SUPERIOR COURTS
NOV. 1943 – JAN. 1944

Declassified E.O. 12356 Section 3.3/NND No. 785016

BEST COPY POSSIBLE

Declassified E.O. 12356 Section 3.3/NND No. 785016

FOLIO.	DATE.	REF.	TO/FROM
1.	18.11.43.	AMG/208/A/1.	To. AMG. 8 ARMY. } Transferred to AMG/208 PAN/B
2.	22.11.43.	OA/13/SOA.	From:

Subject: Review of Sentences.

218

G.O.C., A.M.G.,
15 ARMY GROUP,
C. M. F.

G.O.C.-in-C.,
Headquarters,
15 Army Group.

AMG/208/

14. Jan. 44.

I forward herewith proceedings of the trial of LUIGI CARCELLINES, FEDERICO COVELLA and MAURO BENTONI, all Italian nationals, who were charged with offences in violation of your Proclamation 2, Article 1, namely, serving the enemy as a spy and communicating with the enemy. The three accused pleaded not guilty, were found guilty on all charges, and were sentenced to death by a General Military Court on 7th January.

2. The accused who were defended by military counsel (the secret nature of the evidence did not permit of an Italian advocate) have appealed against the sentence (not the finding) on the grounds of youth, the fact that they admitted their offence, and that they gave every assistance to their interrogator during their first examination.

3. My legal adviser informs me that the finding and sentence of the court are correct in law. I concur with that view. The case was properly tried and the accused were given every assistance in their defence. It is true that one of the prosecution witnesses admitted that in his initial interrogation he told all three accused that if they told the truth he would recommend them to mercy but this unfulfilled assurance is, in law, no ground for granting clemency. (I have advised GSI(b) to instruct his officers not to give such assurances in future).

4. Two of the accused are aged 18, one, FEDERICO COVELLA, is just under 18. Normally I should advise you to commute the sentence of death on all three on the grounds of youth. My Chief Legal Officer so advises although he states that the sentences are good in law. Quite apart from humanitarian motives the political reactions both inside Italy and externally must be considered. The Italian Government would undoubtedly ask for clemency (the accused and their parents reside at BARI in King's Italy). Enemy propoganda will make much of the "brutality" of the executions; British and American public opinion may be shocked.

5. But military necessity in this case demands the extreme penalty. The offence of communicating with the enemy constituted such a danger to operations and to the Allied Forces, and the practice is so extended (I understand that several more alleged youthful spies have been arrested) that, in my opinion clemency cannot be shown. There seems little doubt that the Germans are using youths in the hope that we shall exercise leniency if they are caught. Moreover the accused must have realised the gravity of their offence. If they, and the other who are working in the same way have not yet realised it then only a death sentence can make that realisation complete and discourage other youthful spies.

[illegible] the death penalty would not be imposed on a person

Declassified E.O. 12356 Section 3.3/NND No. 785016

FEDERICO COVELLA and MAURO BERTOLI, all Italian nationals, who were charged with offences in violation of your Proclamation 2, Article 1, namely, serving the enemy as a spy and communicating with the enemy. The three accused pleaded not guilty, were found guilty on all charges, and were sentenced to death by a General Military Court on 7th January.

2. The accused who were defended by military counsel (the secret nature of the evidence did not permit of an Italian advocate) have appealed against the sentence (not the finding) on the grounds of youth, the fact that they admitted their offence, and that they gave every assistance to their interrogator during their first examination.

3. My legal adviser informs me that the finding and sentence of the court are correct in law. I concur with that view. The case was properly tried and the accused were given every assistance in their defence. It is true that one of the prosecution witnesses admitted that in his initial interrogation he told all three accused that if they told the truth he would recommend them to mercy but this unfulfilled assurance is, in law, no ground for granting clemency. (I have advised GSI(b) to instruct his officers not to give such assurances in future).

4. Two of the accused are aged 18, one, FEDERICO COVELLA, is just under 18. Normally I should advise you to commute the sentence of death on all three on the grounds of youth. My Chief Legal Officer so advises although he states that the sentences are good in law. Quite apart from humanitarian motives the political reactions both inside Italy and externally must be considered. The Italian Government would undoubtedly ask for clemency (the accused and their parents reside at BARI in King's Italy). Enemy propaganda will make much of the "brutality" of the executions; British and American public opinion may be shocked.

5. But military necessity in this case demands the extreme penalty. The offence of communicating with the enemy constituted such a danger to operations and to the Allied Forces, and the practice is so extended (I understand that several more alleged youthful spies have been arrested) that, in my opinion clemency cannot be shown. There seems little doubt that the Germans are using youths in the hope that we shall exercise leniency if they are caught. Moreover the accused must have realised the gravity of their offence. If they, and the other who are working in the same way have not yet realised it then only a death sentence can make that realisation complete and discourage other youthful spies.

6. Under English law the death penalty would not be imposed on a person under 18 years of age. There is no necessity to follow English Law in the occupied territory but I advise that it would be well to do so in this case.

7. I therefore recommend that the death sentence on LUIGI CANCELLIERE, and MAURO BERTOLI be confirmed and that the death sentence on FEDERICO COVELLA be commuted to a sentence of 20 years' imprisonment.

8. In the event of your confirming the two death sentences I will inform the Italian Government immediately after the sentence and will ask them to transmit the news to the parents. I do not think it would be wise in the circumstances to delay execution by allowing them to see their sons before they die.

9 ...../

Declassified E.O. 12356 Section 3.3/NND No. 785016

217

9. If you agree with my recommendations I would ask you to sign the attached confirmation which will then be affixed to the proceedings.

M S Cook
Brigadier,
Deputy Chief Civil Affairs Officer.

65

Declassified E.O. 12356 Section 3.3/NND No. 785016

MOST SECRET.

216

Subject:- Confirmation of Sentences of Death.

AMG HQ.,
15 Army Group,
C.M.F.

Ref.AMG/208/216
16 January 44.

Senior Civil Affairs Officer,
A.M.G. HQ, Fifth Army.

The Record of Proceedings of the General Military Court which sat at Santa Maria Capua Vetere on 6 and 7 January, 1944, and convicted the three defendants of the offenses of spying and communicating with the enemy has been examined and Reviewed by the General Officer Commanding in Chief, 15 Army Group, and Military Governor of Occupied Territory.

2. The findings of the Court have been confirmed, as have the death sentences imposed upon BERTOLI Mauro and CANCELLIERE Luigi. The sentence of death imposed upon COVELLA Federico has been commuted to a sentence of twenty (20) years imprisonment. The record together with the confirmation and commutation of sentences is enclosed herewith.

3. I understand that the responsibility for the execution of the death sentences is that of Fifth Army. You will please inform the Commanding General of the decision of the Military Governor in order that an order for the execution of sentence may be promptly prepared by Fifth Army and carried out. A copy of the order and the certificate of execution should be attached to this record and the record, so completed, should be returned to this Headquarters.

4. As soon as the death sentences have been executed I shall inform the Italian Government of the fact and will ask them to transmit the news to the parents. Accordingly you will please inform me by signal as soon as the sentences have been executed.

64

Brigadier,
Deputy Chief Civil Affairs Officer.

Declassified E.O. 12356 Section 3.3/NND No. 785016

219

MEMO

HQ AMG
15 ARMY GROUP
CMF

AMG/20 of A/
20 Jan 44

DCCAC

1. Attached hereto is the Record of Proceedings against MONTALDI Bruno. The case was heard on 14 January, 1944, by the General Military Court appointed by the Commanding General, 5th Army. The Court found the accused guilty of serving the enemy as a spy and sentenced him to be shot to death with musketry.

2. The proceedings are entirely regular and no legal errors appear to have been committed. I recommend that you affirm the finding of guilt. If you do, would you please note the affirmance on the back page of the record under the heading "Review".

3. Except for the age of the accused, there appears to be to be no reason for mitigation of sentence. The brief opinion of the Court indicated that it did not believe the assertion of the accused that threats of reprisal against his family prompted him to become a spy for the enemy. Even if the story is believed it seems that the accused had ample opportunity to escape the consequences of his undertaking. It is no reason to show leniency that the information which the accused sought to obtain was comparatively unimportant and that his effort failed.

4. The policy which the Military Governor followed in the recent commutation of the death sentence imposed upon a 17 year old boy applies, I believe, to the sentence in this case. The accused, though he was 18 at the time of trial, was two days short of 18 at the time when the act in question was committed. Although it may seem somewhat absurd to permit the difference between life and death to turn upon such a fortuitous circumstance, the rule of English law which was applied in the earlier case should, I believe, be applied to the advantage of this defendant. I suggest, therefore, that you recommend to the Military Governor that the sentence imposed by the Court be commuted to 20 years imprisonment.

5. I attach hereto a communication to the Military Governor for your signature if you agree with my recommendation.

63

Declassified E.O. 12356 Section 3.3/NND No. 785016

1. Attached hereto is the Record of Proceedings against MONTALDI Bruno. The case was heard on 14 January, 1944, by the General Military Court appointed by the Commanding General, 5th Army. The Court found the accused guilty of serving the enemy as a spy and sentenced him to be shot to death with musketry.

2. The proceedings are entirely regular and no legal errors appear to have been committed. I recommend that you affirm the finding of guilt. If you do, would you please note the affirmance on the back page of the record under the heading "Review".

3. Except for the age of the accused, there appears to be to be no reason for mitigation of sentence. The brief opinion of the Court indicated that it did not believe the assertion of the accused that threats of reprisal against his family prompted him to become a spy for the enemy. Even if the story is believed it seems that the accused had ample opportunity to escape the consequences of his undertaking. It is no reason to show leniency that the information which the accused sought to obtain was comparatively unimportant and that his effort failed.

4. The policy which the Military Governor followed in the recent commutation of the death sentence imposed upon a 17 year old boy applies, I believe, to the sentence in this case. The accused, though he was 18 at the time of trial, was two days short of 18 at the time when the act in question was committed. Although it may seem somewhat absurd to permit the difference between life and death to turn upon such a fortuitous circumstance, the rule of English law which was applied in the earlier case should, I believe, be applied to the advantage of this defendant. I suggest, therefore, that you recommend to the Military Governor that the sentence imposed by the Court be commuted to 20 years imprisonment.

5. I attach hereto a concurrence to the Military Governor for your signature if you agree with my recommendation.

68

Major, AGD,
Chief Legal Officer.

Declassified E.O. 12356 Section 3.3/NND No. 785016

Declassified E.O. 12356 Section 3.3/NND No. 785016

M E M O.

D.C.C.A.O.

213.

The defendant in the attached case was sentenced to five years' imprisonment and a fine of 50,000 lire for (a) the theft and (b) the wrongful possession of an AMG jeep taken from in front of the Municipio in Naples. The evidence that the defendant had the intention of doing anything more than borrowing the car is not strong, and there is some reason to believe that he may have supposed that permission to use the jeep had been given him. Much of his conduct at the time of his arrest showed that he was acting in good faith.

In my view the sentence is excessive, and I accordingly recommend the reduction of the term of imprisonment to one year. I do not agree with Colonel Shield's suggestion that there is reason to inquire into the sanity of the defendant. Although there is some doubt whether intentional theft was proved I should be satisfied to let the finding of guilty on that charge stand.

I am troubled by the fact that though the Summary Court record shows that the case was referred to a General Military Court it was in fact tried by a Superior Court. That does not invalidate the proceedings, but it is the sort of irregularity in recording the progress of proceedings which we should discourage.

Mark DeW. Howe

Mark DeW. Howe, Major, A.U.S.,
Chief Legal Officer.

ES.

62

See proceedings
DH 29 XII

Declassified E.O. 12356 Section 3.3/NND No. 785016

212

HEADQUARTERS
REGION 3
ALLIED MILITARY GOVERNMENT
LEGAL OFFICE

Amgot 3/6071/L
16 December, 1943

Subject: Petitions to Review

To : Chief Legal Officer, A.M.G., HQ., 15 Army Group, A.P.O. 777, C.M.F.

1. There is forwarded to you herewith a petition to review submitted on behalf of Di Guglielmo Renato and the record of the proceedings of the Superior Court which tried him.

2. There seems some doubt as to whether the finding of theft (which requires a finding of intent to deprive the owner permanently of his property) and a sentence of five years is justified by the evidence in view of the voluntary appearance of the accused at an AMG office for the purpose of obtaining a permit for the car (a jeep) and his accompanying (without running away) the C.A.C. when the latter went down to look at the car before granting a permit. These are not the actions of a thief. Possibly they are actions of one mentally unbalanced. It is suggested that in making a review consideration be given to the question whether it is desirable to have the sanity of this accused investigated.

61

J.V.D. Shields Lt. Col.,
Senior Legal Officer,
A.M.G., 5th Army.

AVV. FRANCESCO PORZIO
NAPOLI - VIA CARLO PORRIO, 90 - TEL. 10-884
ROMA - PIAZZA ADRIANA, 5 TEL. 53-096

211

S.O.I. of REGION 3.

TO HIS HONOUR COL. SCHIELDS

NAPLES

In the interest of Mr. DI GUGLIELMO RENATO living Louis, accordins to the proclamation N.4. art.VII, Sez.I, formal istance of revision and appeal is presented to your Honour adverse the Sentence of the Superior Allied Court which in the date 2nd, December inst. condemned the above named Di Guglielmo at the punishmend of 5 years reclusion and a fine of 50.000 lire for robbers of a military motor-car and for illegal possesion of the same.

The reasons and motives of the present appeal are as follows:

I) MOTIVE . THE DEED DOES NOT COSTITUTE CRIME FOR LACK OF FRAND.

Mr Di Guglielmo has not had the intention to robe the motor-car, he thas always thoughs to use the machine only to drive himself to his country, by his mother and on accomit of the interruption of all conveyances. In fact he had from the Colonel Chin, then commander of capodichino to whom the said Di Guglielmo, was pilot officer, had presented for being enlisted in the American Air Force sime the landing of 5th Army at Eboli (Salerno) , a letter of introduction ald recommendation for the A.M.G. by which the colonel begged to sopply Di Guglielmo of a conveyance to reach his country in order to prosecute afber for Bari and Taranto aeroports for the necessary training.

The autograph letter the Colonel Chin is in the law-suit, and it is clear thas it is the best demonstration that tje named Di Guglielmo meant, throigh, to get legatly and legimately a conveyance, for reaching his country. As, if he hadhad the criminal and conscientious intention of robbing a motor-car, it was necessary and useful nor prudent to get the authoritative letter of the colonel Commander of the aeroport iust for leaving steps of his action !

60

A sharp evidence of the intention of his being

Declassified E.O. 12356 Section 3.3/NND No. 785016

211

S.O.L. of REGION 3.

TO HIS HONOUR COL. SCHIELDS

NAPLES

In the interest of Mr. DI GUGLIELMO RENATO living Louis, accordins to the proclamation N.4. art.VII, Sez.I, formal istance of revision and appeal is presented to your Honour adverse the Sentence of the Superior Allied Court which in the date 2nd, December inst. condemned the above named Di Guglielmo at the punishmend of 5 years reclusion and a fine of 50.000 Lire for robbers of a military motor-car and for illegal possesion of the same.

The reasons and motives of the present appeal are as follows:

I) MOTIVE . THE DEED DOES NOT COSTITUTE CRIME FOR LACK OF FRAND.

Mr Di Guglielmo has not had the intention to robe the motor-car, he thas always thoughs to use the machine only to drive himself to his country, by his mother and on accomit of the interruption of all conveyances. In fact he had from the Colonel Chin, then commander of capodichino to whom the said Di Guglielmo, was pilot officer, had presented for being enlisted in the American Air Force sime the landing of 5th Army at Eboli (Salerno) , a letter of introduction ald recommendation for the A.M.G. by which the colonel begged to sopply Di Guglielmo of a conveyance to reach his country in order to prosecute afber for Bari and Taranto aeroports for the necessary training.

The autograph letter the Colonel Chin is in the law-suit, and it is clear thas it is the best demonstration that tje named Di Guglielmo meant, throigh, to get legatly and legimately a conveyance, for reaching his country. As, if he hadhad the criminal and conscientious intention of robbing a motor-car, it was necessary and useful nor prudent to get the authoritative letter of the colonel Commander of the aeroport iust for leaving steps of his action !

60

A sharp evidence of the intention of his being willing to make use of the machine only exists in the fact that Mr Di Guglielmo spontaneously and personally went to A/M/G. at Avellino, to declare that he was in possession of that machine and asking to be able legimately to use is get having justhy to go to Naples to drive it there where he had taken it.

Declassified E.O. 12356 Section 3.3/NND No. 785016

210

But it is easy to think that if Mr. Di Guglielmo was willing to robe a machine he would not hove taken a military machine and by the bargain and belonging to the type so claracteristic as the " Gip " but he would have taken one of somany civil machines, recently requisite in Naples ald that less of all it would have been able to rouse the suspicion of an illegal use macgines which were pervalently foum in the courtyard of S. James palace that evering.

And if Di Guglielmo had not been in his utmost gow faith would he have had, indeed ehe ingenuity to present himself to A.M.G. in Avellino to denounce himself ? Or would have it been easier for him to go back to Naples and pert the machine there he had taken it, or to abandon it along the way without any possibility of his being descovered or suspected of any thing ?

But in his first interrogatory given before the Police office a phrase is written which would attack the worthness of the spontaneity of his presentation to A.M.G. of Avellino, but this phrase has not to be considerated for in it are comprised two false affirmations: Ist that machine had been seized by the Carabinieri of Andretta and the 2 nd that thas had happened by arder of the military allied Government of Avellino.

Infact the machine had not been, as it demonstrated by the fact that Di Guglielmo might freely dispose of it and that it is so true thas he went in the same machine alone personally and spontaneously to Avellino where he presented to Capt Campbell to whom he said the facts asking at the same bime the authorization to prosecute for Naples. Nor it is true that the machine would hove been seized by order of A.M?G. of Avellino in as much that the same office did not know at all of the subtraction of the machine " Gip " and so much the lease know that it was in Andretta by Mr. Di Guglielmo as it was declared by the same Capt. Campbell at the court saying that hehad been acquainted about all by Di Guglielmo who presented to him spontaneously.

He undoubledly committed a considerable frivolity in being satisfied with the verbal autorization of officer who, as he said, was in the passages of A.M.G. and that it

Declassified E.O. 12356 Section 3.3/NND No. 785016

But it is easy to think that if Mr. Di Guglielmo was willing to robe a machine he would not hove taken a military machine and by the bargain and belonging to the type so claracteristic as the " Gip " but he would have taken one of somany civil machines, recently requisite in Naples ald that less of all it would have been able to rouse the suspicion of an illegal use macgines which were pervalently foum in the courtyard of S. James palace that evering.

And if Di Guglielmo had not been in his utmost gow faith would he have had, indeed ehe ingenuity to present himself to A.M.G. in Avellino to denounce himself ? Or would have it been easier for him to go back to Naples and pert the machine there he had taken it, or to abandon it along the way without any possibility of his being descovered or suspected of any thing ?

But in his first interrogatory given before the Police office a phrase is written which would attack the worthness of the spontaneity of his presentation to A.M.G. of Avellino, but this phrase has not to be considerated for in it are comprised two false affirmations: Ist that machine had been seized by the Carabinieri of Andretta and the 2 nd that thas had happened by arder of the military allied Government of Avellino.

Infact the machine had not been, as it demonstrated by the fact that Di Guglielmo might freely dispose of it and that it is so true thas he went in the same machine alone personally and spontaneously to Avellino where he presented to Capt Campbell to whom he said the facts asking at the same time the authorization to prosecute for Naples. Nor it is true that the machine would hove been seized by order of A.M?G. of Avellino in as much that the same office did not know at all of the subtraction of the machine " Gip " and so much the lease know that it was in Andretta by Mr. Di Guglielmo as it was declared by the same Capt. Campbell at the court saying that hehad been acquainted about all By Di Guglielmo who presented to him spontaneously.

He undoubledly committed a considerable frivolity in being satisfied with the verbal autorization of officer who, as he said, was in the passages of A.M.G. and that it has been impossible to identify, but this simplicity and

Declassified E.O. 12356 Section 3.3/NND No. 785016

lack of wisdom may also be giustufied at the most if it is considered that the wretchied youngman, Di Guglielmo had recently reached him from hishouse in Andretta, that is, his father's death the engineer Louis Di Guglielmo considered dispersed after the sinking of the steamer on whom he was embarked, happened in bast Africa, and for that he longed for to run chose by his mother to confort her and weep with her!

A communication of the Italian Red Cross Provincial Committee of Avellino with which Mrs Ada Di Guglielmo was informed with very sad news.

Well-now, all the mass of these facts, circumstances and psichological elements lets clearly show that if the youngman Di Guglielmo took the machine with excessive simplivity that was accomplished without ony idea, nor intention of robbing it, nor to convert in his profit attributing to him its propriety and mossession, but, on the contrary, he was willing to use the same machine with the positive aim to bring it back there where he had taken it, as evidently he has to have dome presenting himsolf with spontaneity to the office of A.M.G. of Avellino.

2nd) MOTIVE . INSUFFICIENCES OF THE POINTS OF EVIDENCE ON HIS PENAL RESPONSABILITY.

Subordinately, admitted all the circumstances above said, one might at least doubs of the penal responsability that consists especially on the conscientious and voluntary intentionality to commit a crime of robbery, admitted, on the contrary, the demostration of Di Guflielmo's loyalty, that it is said again that he will have acted with excessive fikleness and semplicity having never had the intention to rob machin of which he made only a temporary use.

3rd) MOTIVE . EXCESSIVE FINE AND PUNISHMENT.

In all case, in connection with the fact the munishment of 5 years reclusion and a fine of 50.000 lire are indeed ewcessive and disproportionate .

Specially in as much the Administration of A.M.G. has

Declassified E.O. 12356 Section 3.3/NND No. 785016

lack of wisdom may also be giustufied at the most if it is considered that the wretchied youngman, Di Guglielmo had recently reached him from hishouse in Andretta, that is, his father's death the engineer Louis Di Guglielmo considered dispersed after the sinking of the steamer on whom he was embarked, happened in bast Africa, and for that he longed for to run chose by his mother to confort her and weep with her!

A communication of the Italian Red Cross Provincial Committee of Avellino with which Mrs Ada Di Guglielmo was informed with very sad news.

Well-now, all the mass of these facts, circumstances and psichological elements lets clearly show that if the youngman Di Guglielmo took the machine with excessive simplivity that was accomplished without ony idea, nor intention of robbing it, nor to convert in his profit attributing to him its propriety and mossession, but, on the contrary, he was willing to use the same machine with the positive aim to bring it back there where he had taken it, as evidently he has to have done presenting himsolf with spontaneity to the office of A.M.G. of Avellino.

2nd) MOTIVE . INSUFFICIENCES OF THE POINTS OF EVIDENCE ON HIS PENAL RESPONSABILITY.

Subordinately, admitted all the circumstances above said, one might at least doubs of the penal responsability that consists especially on the conscientious and voluntary intentionality to commit a crime of robbery, admitted, on the contrary, the demonstration of Di Guflielmo's loyalty, that it is said again that he will have acted with excessive fikleness and semplicity having never had the intention to rob machin of which he made only a temporary use.

3rd) MOTIVE . EXCESSIVE FINE AND PUNISHMENT.

In all case, in connection with the fact the munishment of 5 years reclusion and a fine of 50.000 lire are indeed ewcessive and disproportionate .

Specially in as much the Administration of A.M.G. has not undergane any damages for the machine has been delivered back in perfect efficienzy.

It is to be thonght thas for similar facts and perhaps

Declassified E.O. 12356 Section 3.3/NND No. 785016

more considerable than this one, the same Allied Courts have given much milder punishments as your Honour knows and as it is observed also by the notice printed recently in the newspaper " Risorgimento" of 9 th. december refering the case of Federico Saccone imputed with attempted robbery of american motor car and condemned to a fine of 10.000 lire and 8 manths of goal.

Whi, it is to be thoncht that for the Italian Penal Code, which is do much more severe of the Allied laws , the fact of which Di Guglielmo was accused conldnot be munished with a penalty superior to I year of reclusion alias a fine of 2.000 lire (art. 626 n.I) as our code Yust consider specialty the type of crime of " robbery of use " which particularly regardshim who has been willing to use unduly the thing of others withont to convert it definitely in his profit. For our code, at last, also the sterner judge who had repulsed yet the ipothesis of the lach of every ~~xxxxxxxx~~ criminal intention, which in the fact occupiymg us is evident Mr. Di Guglielmo might have at the most a month of goal with the conditional suspension of the punishmant.

4 th. MOTIVE . CONDITIONAL SUSPENSION OF THE MUNISHMENT.

In the case of the youngman Di Guglielmo in fact more than in every other case the conditional suspension of the punishment was imposed in cosideration of ~~the~~ his penal blameless precedents, in consideration of ~~the~~ his particular conditions of ex officer of auxiliaries of the Italian R. Air Force, of University student, of war orphan, of single family suppost after the death of his father .

Suspension of the punishment which might be yet conselled by the fact thas the youngman of whom we speak, for his particular spiritual sensibility owing to his descent, to his social position, to his accomplished education he feels more than everyone else the moral importance of the punishment, for that the monition of the received lesson with the trial and xith the infliction of so heavy condemnation whose execution you will be willing to suspend in order to amend him by the frand and give him back to an honest and working life will be sufficient , considering also that he has endured already a

Declassified E.O. 12356 Section 3.3/NND No. 785016

more considerable than this one, the same Allied Courts have given much milder punishments as your Honour knows and as it is observed also by the notice printed recently in the newspaper " Risorgimento" of 9 th. december refering the case of Federico Saccone imputed with attempted robbery of american motor car and condemned to a fine of 10.000 lire and 5 manths of goal.

Whi, it is to be thonoht that for the Italian Penal Code, which is do much more severe of the Allied laws , the fact of which Di Guglielmo was accused conldnot be munished with a penalty superior to I year of reclusion alias a fine of 2.000 lire (art. 626 n.I) as our code Yust consider specialty the type of crime of " robbery of use " which particularly regardshim who has been willing to use unduly the thing of others withont to convert it definitely in his profit. For our code, at last, also the sterner judge who had repulsed yet the ipothesis of the lach of every ~~xxxxxxxx~~ criminal intention, which in the fact occupiymg us is evident Mr. Di Guglielmo might have at the most a month of goal with the concitional suspension of the punishmant.

4 th. MOTIVE . CONDITIONAL SUSPENSION OF THE MUNISHMENT.

In the case of the youngman Di Guglielmo in fact more than in every other case the conditional suspension of the punishment was imposed in cosideration of ~~the~~ his penal blameless precedents, in consideration of ~~the~~ his particular conditions of ex officer of auxiliaries of the Italian R. Air Force, of University student, of war orphan, of single family suppost after the death of his father .

Suspension of the punishment which might be yet conselled by the fact thas the youngman of whom we speak, for his particular spiritual sensibility owing to his descent,to his social position, to his accomplished education he feels more than everyone else the moral importance of the punishment, for that the monition of the received lesson with the trial and xith the infliction of so heavy condemnation whose execution you will be willing to suspend in order to amend him by the frand and give him back to an honest and working life will be sufficient , considering also that he has endured already a

Declassified E.O. 12356 Section 3.3/NND No. 785016

gear month of prison.

We rely upon a favourable reception and thank with regards.

NAPLES 13. 12. 1943.

(Avv. Francesco Porzio)

Declassified E.O. 12356 Section 3.3/NND No. 785016

Declassified E.O. 12356 Section 3.3/NND No. 785016

CROCE ROSSA ITALIANA
COMITATO PROVINCIALE
DI
AVELLINO

Protoc. N. 1032
Risposta a nota N.
del

OGGETTO

Comunicazione.

Avellino 23.9.1945

206

Sign. Di Guglielmo Adda

ANDRETTA

Siamo dolenti comunicarvi che il nominato Di Guglielmo Luigi Matr. N° 9130 è considerato disperso in seguito all'affondamento del piroscafo che lo trasportava in altra località d'internamento. Dato il lungo tempo trascorso e la assoluta mancanza di notizie sull'interessato, riteniamo debba essere abbandonata ogni speranza di sorte migliore. Vi esprimiamo la nostra viva partecipazione al vostro cordoglio.

IL PRESIDENTE
(Avv. Pasquale Acone)

Declassified E.O. 12356 Section 3.3/NND No. 785016

Sent to Prod. to 8604 as of 1945

C R O N A C A

L'orribile massacro compiuto dai tedeschi a Bellona

Dopo aver brutalmente uccisi una giovane donna ed un suo cugino, la spietata soldataglia teutonica passa per le armi, con inaudita crudeltà, 54 persone

Ventidue anni or sono Gabriele Cafaro, cittadino naturalizzato degli Stati Uniti, lasciò la sua casa di Franklyn Street e [illegible] nel Vermont, e ritornò al suo paese natio di Bellona in provincia di Napoli, per sposare una paesana. Ritornò poi negli Stati Uniti per riprendere la sua attività ma, poichè il governo fascista non volle permettere che egli trasportasse danaro lontano fuori del paese, sua moglie dovette rimanere in Italia. Cosicchè la loro prima figliuoletta Maria nacque in Bellona nella vecchia casa di Via della Vittoria. Allo scoppio della guerra, Gabriele Cafaro era ancora in America.

Questo l'antefatto. Quando la V. Armata occupò e sorpassò Napoli, i tedeschi si trincerarono in Bellona per preparare una forte resistenza. Maria Cafaro, ora ventiduenne, abitava nella casa paterna, una vecchia costruzione del 16 secolo, con un balloggiato al quale si accede da una scala di pietra. La sera del 6 ottobre la ragazza, che in casa attendeva alle faccende domestiche, stava sbucciando patate per la cena, quando improvvisamente si vide alle spalle due soldati tedeschi che, scavalcato il muro di cinta del giardino, le si erano avvicinati e la guardavano con un sorriso poco rassicurante. La povera ragazza si alzò impaurita ma poi, per un istinto che è proprio delle nostre buone massaie, si chinò per raccogliere le patate che, nel brusco movimento le erano cadute per terra. Mentre si trovava in questa posizione i due sgherri l'afferrarono uno per le spalle ed uno per le braccia e la trascinarono giù per la scala.

Alle grida della disgraziata accorse un suo zio, il quale, intuito subito di che si trattava, rientrò immediatamente in casa per prendere il fucile. Contemporaneamente era sopravvenuto anche un figlio dello zio, che, disgraziatamente, però, fu subito ghermito da uno dei soldati, il quale lo trascinò giù dalla balaustra sulla via. La stessa sorte subivo poco dopo anch[illegible]

[illegible] rono distribuiti da un lato e dall'altro della cava.

Alle prime luci dell'alba contro ciascun gruppo cominciò a crepitare una mitragliatrice. Ogni gruppo rimase inchiodato al suo posto.

Attraverso gli alberi e dietro i muri, donne e bambini guardavano terrificati l'orribile massacro. L'ufficiale tedesco con barbaro cinismo si infilava i guanti, mentre nelle pause del crepitio della mitraglia si udiva chiara la voce del sacerdote che pregava tra le lacrime. Ritto in mezzo all'ultimo gruppo un giovane seminarista, Gennaro Filaccio, ieratico nella sua tunica nera, pregava col Rosario tra le mani. La mitraglia crepitò ancora e il suo sangue di martire innocente chiazzò di rosso le arigne pareti della cava di pietre.

Per un attimo non si udì più nulla. Poi un rombo pauroso: la cava era stata minata e tonnellate di pietre andarono ad abbattersi sui poveri corpi maciullati.

* * *

Alcuni giorni dopo, quando le prime pattuglie di un battaglione britannico entrarono in paese, le donne di Bellona stavano ancora pietosamente scavando tra le macerie per rintracciare i cadaveri. Quello di Gennaro Filaccio non fu trovato. Ma sulle parete della cava, tra il fango che l'ha sporcata ma non cancellata, vi è ancora la chiazza vermiglia del suo sangue generoso, che splende al sole accusatrice e invocatrice di [illegible] vendetta.

Voci del pubblico

— *Alcuni gruppi pseudo-politici, secondando la mala fede di quanti «dichiarano» di aver partecipato ai moti di liberazione, richiedono fotografie, notizie e, naturalmente, sotto la voce «iscrizione» anche danaro, sulle azioni compiute nelle giornate dal 27 al 30 settembre u. s., rilasciando tessere ed attestati da usarsi poi per scopi speculativi o per eventuali salvataggi politici. Tale attività, che ricorda quella nefasta esplicata dal defunto regime di oppressione, va tempestivamente denunziata. Essa è svolta da ben identificabili elementi che speculano sull'eroismo e sulla abnegazione di un manipolo di audaci cittadini, fieri del loro operato e dei quale, per altro, non menano vanto alcuno.*

— *Si è notato che in seguito alla pubblicazione del listino dei prezzi di alcuni generi alimentari e di ortaglie, prezzi che per varie voci riducevano ragionevolmente il livello del costo di certi prodotti, istantaneamente si è verificata la sparizione dal mercato dei prodotti stessi, di cui molti venditori avevano una considerevole scorta (ad esempio: fichi secchi, noci ecc.). Questa volta è apparso più che mai evidente come ogni regolamento di prezzi trovi subito l'impunito occultamento di prodotti sulla piazza, non volendo i venditori adeguarsi alla disciplina imposta dalle competenti autorità. I dettaglianti oppongono di avere acquistato alla produzione tali generi, a prezzi che superano di parecchio quelli stabiliti dal listino ed è alla produzione e presso i grossisti che occorre esercitare i controlli. Nascondono quindi la merce e aspettano miglior tempo per rimetterla in vendita a prezzi arbitrari. Alcuni dettaglianti (hanno quasi tutti la possibilità di astenersi dallo esercitare il commercio per essersi già ben locupletati) hanno addirittura chiusi gli esercizii. Chi soffre le immediate conseguenze di tale impunita indisciplina e di tale caotica condizione di cose è il consumatore. Chi deve vigilare? Forse quel simulacro di organizzazione che è l'Unione Commercianti? E attraverso quali organi e mezzi repressivi? Il pubblico [illegible] [illegible] [illegible]*

Proroga dei termini in materia tributaria

L'Intendente di Finanza della Provincia di Napoli porta a conoscenza degli interessati che [illegible]

[illegible] della severa disciplina di sua vita, che fu tutta svolta fra le pareti domestiche e le aule del Tribunale.

Tribunale Militare Alleato

Il risultato dei processi esaminati mercoledì 1. dicembre 1943 ha portato alla condanna delle seguenti persone:

Luigi Imparo: possesso illegale di beni Alleati, 90 giorni di carcere; Giuseppe Bellantonio, idem, 40 giorni di carcere; Anna Caramuolo, soprapprezzo generi razionati, L. 3000 di multa; Alfredo Colle, idem pesce, lire 3000 di multa; Pasquale Damiano, idem peperoni, L. 1500 di multa; Gennaro Finizio, possesso illegale di beni Alleati, 21 giorni di carcere; Marcella Chiorri, idem, 20 giorni di carcere; Vincenzo Bornile, soprapprezzo pane, L. 1000 di multa; Raffaele Sole, possesso illegale di beni alleati, 30 giorni di carcere; Gaetano Matacena, idem, 90 giorni di carcere; Federico Saccone, tentato furto di un'automobile americana, L. 10.000 di multa e 8 mesi di prigione; Carmine Scotto, possesso illegale di beni Alleati L. 3.000 di multa; Gaetano Scotto idem, L. 3000 di multa; Carmine Scotto, idem, L. 5.000 di multa; Alfredo Di Pierno, idem, L. 5.000; Andrea Nova, idem 30 giorni di carcere; Pasquale Errico 30 giorni di carcere.

NOZZE — Domenica scorsa il parroco di S. Matteo in Quisisana ha unito in matrimonio lo egregio professore Napoleone Coma e la gentile signorina Geppina Travaglini.

Ai giovani sposi felicitazioni ed auguri.

L'Associazione Sportiva di Scafati destina i suoi fondi ai benemeriti che scacciarono i tedeschi dal paese

L'Associazione Sportiva Scafatese, che nonostante le difficoltà del momento, ha potuto realizzare un notevole potenziamento in questi ultimi tempi, nella impossibilità di svolgere la sua normale attività, ha preso la nobilissima iniziativa di destinare gran parte dei suoi fondi ai benemeriti [illegible] [illegible], che parteciparono alla indimenticabile, energica azione di liberare Scafati dall'odiato oppressore teutonico.

Sussidi sono stati anche destinati ai bisognosi sinistrati di guerra.

Finora sono state erogate ben 25 mila lire e la munifica azione di umana solidarietà viene [illegible] simpaticamente [illegible] ta e sviluppata.

Funzionamento dei negozi

Il Commissario al Comune in-

Versamento contributi autotrasporti

Il Consorzio Auto-Trasporti Napoletano (Palazzo della Borsa), invita i propri consorziati a voler provvedere al versamento dei contributi 1944 nella prima quindicina del prossimo mese di dicembre, per evitare con l'inizio del nuovo anno la ressa agli sportelli ed il dannoso accavallarsi delle pratiche interessanti i propri soci.

Assistenza

Il Municipio annunzia imminente il funzionamento delle cucine economiche. Gli interessati sono stati invitati a presentare domanda di assistenza.

Alla Radio Napoli

Stasera alle ore 21.15 il Dott. Carlo Federico Cutti dirà alcune verità sulla campagna di Russia del 1941-42 e sui rapporti italo-tedeschi in quel tempo. I reduci dalla Russia sono particolarmente pregati di essere in ascolto a quell'ora.

Cronaca scolastica

La Presidenza del R. Liceo Ginnasio Umberto I comunica che gli esami di promozione ed idoneità per il ginnasio e liceo, avranno inizio il giorno 15 c. m. alle ore 8.30, nella sede provvisoria dell'Istituto, in Via Cimarosa 29.

La riunione preliminare per gli insegnanti il giorno 14 alle ore 11.

Un giovane scomparso dalla sua casa

Dal 5 ottobre, proveniente da Rotondi (Avellino) il ventiseenne Donato Guarino, figlio del rag. Giovanni, non è rientrato nella sua casa a Napoli. Chi ne ha notizie è pregato di darle ai familiari in Via Costantinopoli 27.

COMUNICATO

I ferrovieri aderenti al Movimento Liberale Italiano sono invitati a riunirsi, nella sede del Partito, in via Medina, 5, sabato 11, alle ore 15.

Due giovinetti scomparsi

La mattina del 10 ottobre a Cava dei Tirreni si allontanava dalla sua abitazione in via Pasquale A[illegible] [illegible] Mario Jannuzzi, il quale nel momento della scomparsa era in compagnia del coetaneo Pino Scotti, di cui anche non si ha notizia.

La famiglia dello Jannuzzi, che è alto un metro e 70, è di colorito bruno e vestiva di scuro, sarebbe grata a chi le fornisse una qualche informazione sul suo caro.

CORSI DI LINGUA INGLESE presso l'Istituto Linguistico in Via Tommaso Caravita 10 (Piazza Carità). Autorizzati dal Comando Alleato. Insegnanti abilitati. Informazioni dalle ore 10-12 alle 14-16.

GRATUITAMENTE distribuisconsi

1306

Declassified E.O. 12356 Section 3.3/NND No. 785016

Gabriele Castro era ancora in America.

Questo l'antefatto. Quando la V. Armata occupò e sorpassò Napoli, i tedeschi si trincerarono in Bellona per prepararsi una forte resistenza. Maria Cafaro, ora ventiduenne, abitava nella casa paterna, una vecchia costruzione del 16 secolo, con un bel loggiato al quale si accede da una scala di pietra. La sera del 6 ottobre la ragazza, che in casa attendeva alle faccende domestiche, stava sbucciando patate per la cena, quando improvvisamente si vide alle spalle due soldati tedeschi che, scavalcato il muro di cinta del giardino, le si erano avvicinati e la guardavano con un sorriso poco rassicurante. La povera ragazza si alzò impaurita ma poi, per un istinto che è proprio delle nostre buone massaie, si chinò per raccogliere le patate che, nel brusco movimento le erano cadute per terra. Mentre si trovava in questa posizione i due sgherri l'afferrarono uno per le spalle ed uno per le braccia e la trascinarono giù per le scale.

Alle grida della disgraziata accorse un suo zio, il quale, intuito subito di che si trattava, rientrò immediatamente in casa per prendere il fucile. Contemporaneamente era sopravvenuto anche un figlio dello zio che, disgraziatamente, però, fu subito ghermito da uno dei soldati, il quale lo scaraventò giù dalla balaustrata sull'aia. La stessa sorte subiva poco dopo anche l'infelice Maria.

Quest'atto di inaudita brutalità veniva immediatamente vendicato: un colpo di fucile sparato dallo zio di Maria Cafaro stendeva al suolo, morto, uno dei due soldati. L'altro riuscì a fuggire.

All'alba del giorno seguente una compagnia di fanteria germanica cominciò a girare per le strade del paese, sparando contro tutte le case. Tutti gli uomini furono riuniti nella piazza, non escluso il Parroco e i suoi assistenti che furono strappati all'altare, dove stavano celebrando la messa. Non furono risparmiati neppure i monaci di un convento, il medico condotto, un chirurgo ed un povero infermo, tratto a viva forza fuori del letto.

Un torvo ufficiale tedesco con l'orologio alla mano dichiarò che un soldato tedesco era stato ucciso ed uno ferito e che per questo fatto egli dava due minuti di tempo perchè si denunziasse il colpevole.

Nessuno rispose.

Allora l'ufficiale tedesco si avvicinò al gruppo di uomini che era sulla piazza e cominciò ad additare ora uno ora un altro. Quelli che venivano additati dovevano passare da una parte e allinearsi presso il muro. Al termine della crudele decimazione cinquantaquattro persone formavano una lunga, terribile fila. Ad un comando i cinquantaquattro disgraziati furono portati via ed ammassati presso la cava di pietre.

Quest'operazione era durata tutto il giorno. Durante la notte i disgraziati vennero divisi in cinque gruppi di dieci ed un gruppo di quattro, gruppi che fu-

isolato nella sua tunica nera, pregava col Rosario tra le mani. La mitraglia crepitò ancora e il suo sangue di martire innocente chiazzò di rosso le grige pareti della cava di pietre.

Per un attimo non si udì più nulla. Poi un rombo pauroso: la cava era stata minata e tonnellate di pietre andarono ad ostacolare [illegible] sui poveri corpi maciullati.

* * *

Alcuni giorni dopo, quando le prime pattuglie di un battaglione britannico entrarono in paese, le donne di Bellona stavano ancora pietosamente scavando tra le macerie per rintracciare i cadaveri. Quello di Gennaro Filaccio non fu trovato. Ma sulle pareti della cava, tra il fango che l'ha sporcata ma non cancellata, vi è ancora la chiazza vermiglia del suo sangue generoso, che splende al sole accusatrice e incancellabile di terribile vendetta.

di prezzi trovi subito l'impunito occultamento di prodotti sulla piazza, non volendo i venditori adeguarsi alla disciplina imposta dalle competenti autorità. I dettaglianti oppongono di avere acquistato alla produzione tali generi a prezzi che superano di parecchio quelli stabiliti dal listino ed è alla produzione e presso i grossisti che occorre esercitare i controlli. Nascondono quindi le merci e aspettano miglior tempo per rimetterle in vendita a prezzi arbitrari. Alcuni dettaglianti hanno quasi tutti la possibilità di astenersi dallo esercitare il commercio per essersi già ben locupletati; hanno addirittura chiusi gli esercizi. Chi soffre le immediate conseguenze di tale impunita indisciplina e di tale caotica condizione di cose è il consumatore. Chi deve vigilare? Forse quel simulacro di organizzazione che è l'Unione Commercianti? E attraverso quali organi e mezzi repressivi? Il pubblico invoca pertanto lo energico intervento del Prefetto.

Proroga dei termini in materia tributaria

L'Intendente di Finanza della Provincia di Napoli porta a conoscenza degli interessati che nei comuni della Provincia sono prorogati di novanta giorni i termini per le dichiarazioni e per le rettifiche relative alle imposte dirette ed ai tributi locali, per le domande di rimborso a titolo di indebito, da parte dei contribuenti, per gli accertamenti, le rettifiche e le controrettifiche di Ufficio, per i ricorsi e i gravami di qualsiasi specie.

Agli effetti delle procedure esecutive per la riscossione dei tributi di cui al primo comma, nonchè dei tributi e contributi di qualsiasi specie esigibili da parte degli esattori delle imposte dirette sono prorogati pure di novanta giorni il termine di perenzione del pignoramento mobiliare e quello di dieci giorni stabilito per la vendita degli oggetti pignorati dello articolo 38 del Testo Unico di Leggi sulla riscossione delle imposte dirette, approvato con R. Decreto 14 aprile 1910 n. 630, per la riscossione delle entrate patrimoniali dello Stato.

Nulla è innovato ai termini stabiliti per il pagamento dei tributi su accennati.

La proroga dei termini predetti compete in quanto la scadenza dei medesimi siasi verificata tra il giorno 8 settembre ed il 31 dicembre 1943.

Errico Bernascone

E' morto, in tarda età, nel 2 novembre, silenziosamente, come visse.

Egli infatti fu un solitario: non per misantropia o per altro difetto di socievolezza, ma per una innata corrività alla meditazione, dalla quale traeva i motivi della severa disciplina di sua vita, che fu tutta svolta fra le pareti domestiche e le aule del Tribunale.

Carattere schietto e sincero, talvolta anche un po rude, odiò le frasi fatte ed il convenzionalismo di maniera; non volle mai essere iscritto ad alcun partito politico, e preferì pensare sempre di testa sua: odiò il regime fascista, di cui era palese avversario. La città lo chiamò spesso nelle pubbliche amministrazioni, ove egli portò una austera probità ed una feconda intelligenza.

Avvocato penale di alto valore, venne in fama di dialettico acutissimo e potette simoreggiare nelle aule giudiziarie soltanto nella tarda maturità, da quando cioè, nel processo Tarcagnotta, pronunziò la più organica e la più eloquente delle arringhe difensive, pure essendo a fianco di Salvatore Barzilai, Michele Verzilli, ed Alfredo Sandulli: prima d'allora nessuno s'era accorto del suo valore! Scherzi della fortuna professionale!

Quando vennero le leggi fasciste, la costituzione dell'Assessorato, le arringhe misurate dalla clessidra dell'onnipotente Presidente, l'uso delle discussioni pseudo-scientifiche, e le aule furono invase dai millantatori della prima e della seconda ora, Enrico Bernascone, non abituato nè costretto a sopportare tante ciurmerie, sdegnato ed accorato si trasse da parte, domandando la cancellazione del suo nome dall'albo professionale.

Ricordarlo è un mio particolare dovere: fu a tutti maestro di vita e di carattere.

S. Maria Capua Vetere, 28 Novembre 1943

GIUSEPPE FUSCO

NOZZE — Domenica scorsa il parroco di S. Matteo in Quisisana ha unito in matrimonio lo egregio professore Napoleone Coma e la gentile signorina Geppina Travaglini.

Ai giovani sposi felicitazioni ed auguri.

L'Associazione Sportiva di Scafati destina i suoi fondi ai benemeriti che scacciarono i tedeschi dal paese

L'Associazione Sportiva Scafatese, che nonostante le difficoltà del momento, ha potuto realizzare un notevole potenziamento in questi ultimi tempi, nella impossibilità di svolgere la sua normale attività, ha preso la nobilissima iniziativa di destinare gran parte dei suoi fondi ai benemeriti concittadini [illegible] che parteciparono alla indimenticabile, energica azione di liberare Scafati dall'odiato oppressore teutonico.

Sussidi sono stati anche destinati ai bisognosi sinistrati di guerra.

Finora sono state erogate ben 25 mila lire e la munifica azione di umana solidarietà viene assai simpaticamente proseguita e sviluppata.

Funzionamento dei negozi

Il Commissario al Comune invita tutti gli esercenti a riprendere in pieno il normale funzionamento dei negozi. L'orario fissato è il seguente: dalle 8 alle 13 e dalle 15 alle 17. Detto orario deve essere rigorosamente rispettato. Contro i trasgressori saranno adottati i più severi provvedimenti.

Richiesta lavoratori

«Per le esigenze delle Forze Alleate sono richieste con la massima urgenza dattilografe e stenodattilografe che parlino e scrivano sotto dettatura in inglese ed autisti con buona conoscenza di inglese. Presentarsi subito all'Ufficio Centrale di Collocamento in via Roma 143».

CINEMATOGRAFI

ALAMBRA - «Dagli Appennini alle Ande». Domani «La 1.a è stata Eva» D. Durbin.

DIANA - «Se quell'idiota ci pensasse» Ore 11.

EXCELSIOR - «Quelli della montagna» Nazzari e D. I. ore 11-16

FILANGIERI - Succ: «Echi di gioventù» Doc 1 ore 11 ult 16

IDEALE - «La reginetta delle nevi» Doc. Am. 1 ore 11 ult. 15.3

MAXIMUM - Ultime: «Sempre più difficile» Paoliera e Rimoldi

MODERNISSIMO - «Spie dell'aria» Doc. All. 1 ore 10 ult 16

ODEON - «Gloriosa avventura» G. Cooper. Doc. All.; ore 13,30

REALE - «I pionieri della costa d'oro» e Varietà ore 10 ult 15

SALA ROMA - «La porta d'oro» primo sp. ore 10 ult ore 1430

S. BRIGIDA - ore 11 «I Miserabili» (Cosetta) e Doc All.

UMBERTO - ore 11 «La Valle del Diavolo» e Doc. All

in Via Cimarosa 38.

La riunione preliminare per gli insegnanti il giorno 14 alle ore 11.

Un giovane scomparso dalla sua casa

Dal 5 ottobre, proveniente da Rotondi (Avellino) il ventiseenne Donato Guarino, figlio del rag. Giovanni, non è rientrato nella sua casa a Napoli. Chi ne ha notizie è pregato di darle ai familiari in Via Costantinopoli 77.

COMUNICATO

I ferrovieri aderenti al Movimento Liberale Italiano sono invitati a riunirsi nella sede del Partito, in via Medina, 5, sabato 11, alle ore 15.

Due giovinetti scomparsi

La mattina del 30 ottobre a Cava dei Tirreni si allontanava dalla sua abitazione in via Pasquale Atenolfi, 13, il giovinetto tredicenne Mario Jannuzzi, il quale nel momento della scomparsa era in compagnia del coetaneo Pino Scotti, di cui anche non si ha notizia.

La famiglia dello Jannuzzi, che è alto un metro e 70, è di colorito bruno e vestiva di scuro, sarebbe grata a chi le fornisse una qualche informazione sul suo conto.

CORSI DI LINGUA INGLESE presso l'Istituto Linguistico in Via Tommaso Caravita 10 (Piazza Carità). Autorizzati dal Comando Alleato. Insegnanti abilitati. Informazioni dalle ore 10-12 alle 14-15.

GRATUITAMENTE distribuiscesi Via Roma 348 opuscolo illustrativo sull'artritismo. Ogni artritico troverà in esso consigli e suggerimenti di grandissima utilità.

FRIGORISTI meccanici cercansi seria Ditta posto stabile. Dirigersi portiere Corso Novara, 1

Ieri serenamente spegnevasi nel bacio del Signore il

SACERDOTE

Raffaele Ambrosio

la madre, i fratelli, le sorelle ed i parenti ne danno il triste annunzio.

Le esequie avranno luogo oggi alle ore 12 da Vico Avallone a Foria 15.

Si dispensa dai fiori.

Vittima dei disagi e delle sofferenze della guerra è finita in Galluccio il 24 u. s. la signora

Maria Nenci Bennati

La figlia Ida, il genero Prof. Vincenzo Crimeni, il nipote Renato, angosciati partecipano.

Napoli 9-12-1943

Oggi 9 corrente nella Chiesa di S. Domenico Soriano a Piazza Dante sarà celebrato solenne funerale in suffragio dell'anima del

TENENTE DI ARTIGLIERIA

Domenico Barresi

Messa di famiglia ore 10.

Vale per invito

TIPOGRAFIA DELLA S.E.M.

UNDICI MESI DI BOMBARDAMENTI SULLA GERMANIA

LONDRA, 3

Dal 1 gennaio al 30 novembre di quest'anno i bombardieri della R.A.F. hanno lanciate sulla Germania e sull'Europa occupata 127.500 tonnellate di bombe, perdendo complessivamente 2083 bombardieri nei voli notturni e 106 in quelli diurni, il che significa che per ogni bombardiere perduto sono state lanciate circa 60 tonnellate di bombe.

Queste cifre sono state rese note nel Parlamento britannico dal Ministro dell'Aviazione Sir Arnold Sinclair, il quale ha aggiunto che nello stesso periodo i bombardieri americani hanno perduto nei voli diurni 829 bombardieri.

Durante il mese di novembre sono state sganciate sulla sola Germania 13 mila tonnellate di bombe, mentre la Luftwaffe ne sganciava sull'Inghilterra 120 tonnellate perdendo 13 apparecchi, cioè per ogni apparecchio perduto dai tedeschi sono state sganciate circa 9 tonnellate di bombe.

1. gennaio 1943-30 novembre 1943: undici mesi che hanno veduto un'ascesa continua delle Forze Alleate. Oggi, superati i bimotori «Wellington», gli apparecchi che volano sulla Germania sono tutti di ultimissimo modello. Possenti quadrimotori britannici di notte e americani di giorno, bombardano pressochè ininterrottamente il territorio tedesco. I bombardamenti non sono più operazioni isolate, aventi scopi limitati e indipendenti, ma fanno parte di un grande piano tattico-strategico che mira alla distruzione sistematica e alla paralizzazione di ogni centro industriale o di comunicazione del nemico.

Le cifre rese note dimostrano che i risultati di 11 mesi di bombardamento sono stati conseguiti a prezzo di perdite relativamente lievi. Nessuna battaglia terrestre avrebbe ottenuto risultati così notevoli. E' vero che la guerra viene vinta dalle fanterie ma è vero anche che l'aviazione spiana la strada ai fanti.

Le brutalità

re ne rimarranno sempre troppe».

Nè i tormenti fisici nè quelli morali hanno potuto fiaccare lo eroico spirito di resistenza dimostrato da queste donne. In Cecoslovacchia i tremendi massacri di rappresaglia non sono riusciti ad intimidire alcuno. In Russia ragazze insegnanti hanno resistito eroicamente alle più terribili persecuzioni ed in Norvegia hanno preferito di essere chiuse in campi di concentramento, anzichè insegnare secondo i programmi nazisti.

In S. Chiara

In questi giorni si è aperto ai fedeli il bel salone di Maria Cristina, trasformato in decoroso tempio, dove si celebrano tutte le funzioni solite a farsi nella attigua monumentale Chiesa di S. Chiara che fu rovinata dai bombardamenti.

«Noi non costituiamo una polizia protettrice delle «povere piccole Nazioni», ma soldati della nostra Nazione.»
(Mein Kampf)

«Chiari sono i nostri scopi: infrangere il militarismo imposto dai tiranni della guerra sui loro popoli resi schiavi, liberando così le Nazioni oppresse; ristabilire ed assicurare la libertà di parola, di religione, la scomparsa della miseria e della paura in ogni parte del mondo.» Pres. Roosevelt, Messaggio al Congresso in data 17-1-43.

Nuove dimostrazioni anti-tedesche in Austria

LONDRA, 8

Secondo notizie giunte a Barcellona, nuove dimostrazioni antitedesche si sono verificate nell'Austria meridionale. Rinforzi di «guardie nere» sono stati inviati al passo del Brennero per sostituirvi le truppe austriache.

Viaggiatori provenienti da Trieste dichiarano che in Carinzia elementi antifascisti hanno stabilito contatti con le forze italiane che combattono al Brennero per il controllo della ferrovia di Valpusteria.

ALCUNE VERITÀ SULL'ATTEGGIAMENTO DEL POPOLO ITALIANO

L'articolo del prof. Omodeo — rettore della nostra Università — comparso su questo giornale il 21 novembre u. s., pone limpidamente, nella sua cruda e viva realtà, il grave «problema istituzionale» che pesa sull'Italia e che bisogna risolvere al più presto, se non si vuole aggravare il disagio, estendere il danno e le sventure già con tanta colpevole leggerezza arrecati alla Patria.

In proposito, mi sia lecito qui, tuttavia, precisare alcuni concetti fondamentali che in parte già esposi in qualcuno dei cinque manifesti clandestini del «Il popolo libero napoletano», movimento patriottico creato, con un gruppo di amici, fra il 25 luglio e il 15 ottobre, nel periodo cioè del più opprimente terrore tedesco prima, e, quindi, della luminosa riscossa popolare, culminata nelle gloriose «Quattro giornate napoletane» (28 sett.-1 ott.).

Il colpo di stato del 25 luglio, che decretò la fine della tirannide mussoliniana, venne «dall'alto» compiuto (come tutti ben compresi) principalmente per un estremo tentativo di salvarsi, separando le proprie corresponsabilità nella dichiarazione di una guerra indecorosa, contraria agli interessi della Nazione e da questa non sentita nè voluta. Ecco, talia «dovrà» ora partecipare con le Nazioni libere del mondo alla crociata contro l'obbrobrio tedesco e nazista; a tale crociata correranno con ardore tutti gli Italiani degni di tal nome, tutti i reduci di Bligny, del Carso, dell'Isonzo, del Piave, e di Vittorio Veneto, tutti i giovani, dai padri educati a quella scuola!

Solo così l'Italia potrà cancellare le pagine vergognose che la obbligò a scrivere un tiranno megalomane e vile, con la pugnalata alla schiena della Francia, con le vigliacche e stupide aggressioni all'Albania e alla Grecia, con l'avallo prestato a tutte le mostruose distruzioni delle patrie altrui perpetrate dall'«amica e alleata» Germania! Solo così il popolo italiano potrà riavere una voce degna — degna delle tradizioni risorgimentali, di Garibaldi e di Mazzini — quando, al tavolo della pace, dovrà tutelare e difendere i propri interessi e la propria esistenza.

A coloro che, superficialmente o in mala fede, cianciano an[illegible] di «tradimento dell'Italia», r[illegible]go opportuno far notare che «non è stato il popolo italiano che ha tradito, ma «esso» è stato tradito. Tradito, ignobilmente tradito nelle sue più gloriose tradizioni, nelle più gelose aspirazioni e convinzioni, nei più vitali interessi!

«Chi» l'ha tradito? Un pazzo megalomane cramsi fuori questione e che dovrà solamente attendere d'essere ricaturato e solennemente giudicato dal Tribunale del popolo; e un uomo che, immemore dell'altissimo onore che gli veniva dalle gravissime responsabilità di decisione in suo potere, osò rinnegare anzitutto l'Italia dei suoi stessi Avi, la libera Italia che i nostri Padri gloriosi costruirono e ci tramandarono e che noi stessi ingrandimmo e rafforzammo, gettare quindi incoscientemente il popolo italiano in una guerra assurda e indecorosa, abbandonare infine l'unico sicuro ed [illegible] tutte le carte, e, ancora; stuccanti dell'«alleato» su cui entrambi unicamente (e... soli!) confidavano!

Se di tradimento si deve dunque parlare, non certo al disgraziato popolo italiano bisogna riferirsi, vittima solo di ben congegnate manovre, a sua insaputa e a suo unico danno compiute, e, tutt'al più, di una grossolana propaganda che, a volte, è riuscita ad offuscarne la limpida e chiara visione della realtà!

Eliminato il primo responsabile del disastro in cui la Nazione è stata stupidamente gettata, l'altro tenta e spera un salvataggio di sè e della sua [illegible] trincerandosi in una osti-

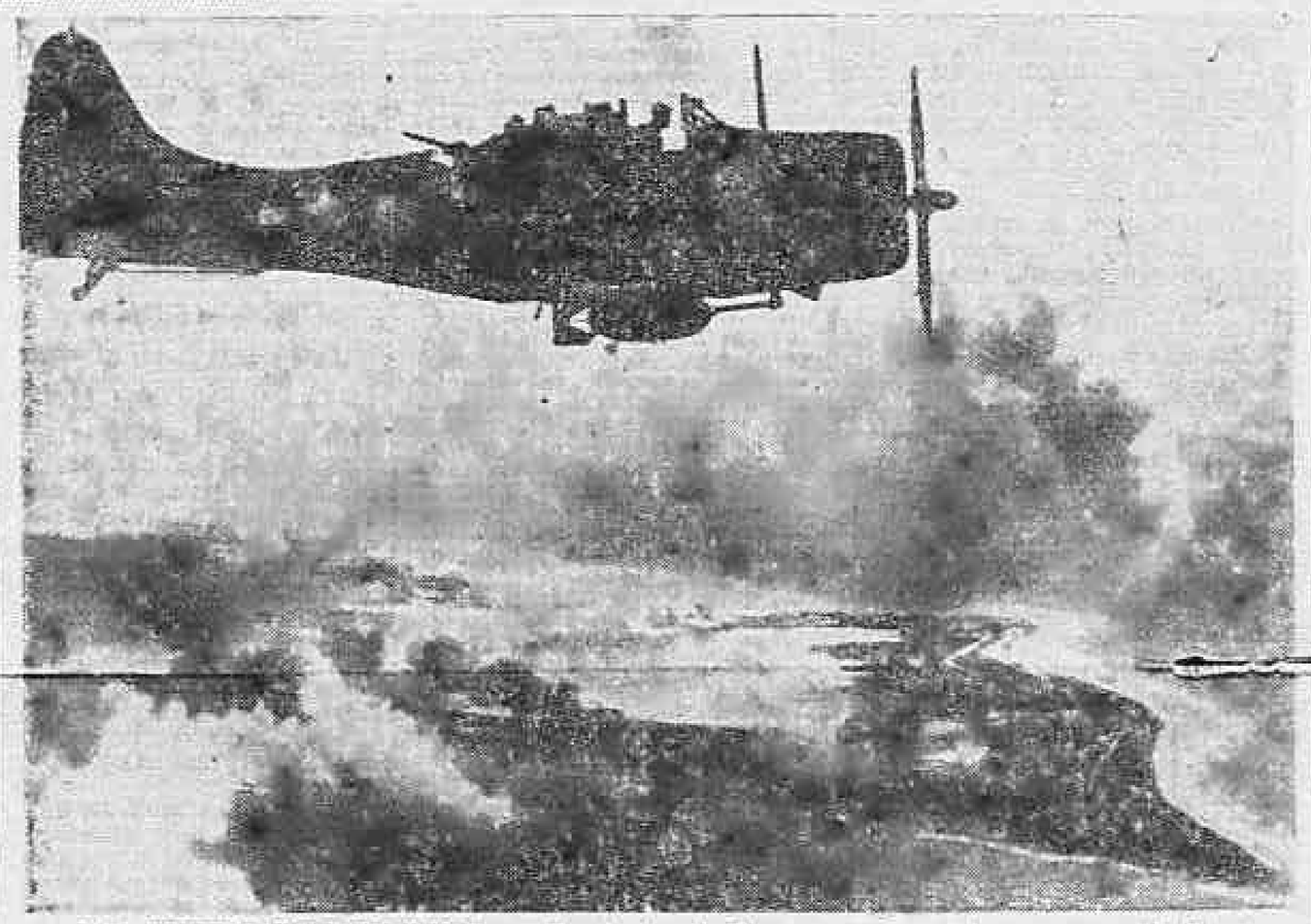

LA GUERRA NEL PACIFICO — Caccia-bombardiere americano si appresta a picchiarsi su l'isola di Wake, ora in possesso dei giapponesi. Si vede la bomba di 500 kg appesa sotto la carlinga

Radio Roma

Declassified E.O. 12356 Section 3.3/NND No. 785016

recchio perduto dai tedeschi sono state sganciate circa 3 tonnellate di bombe.

1. gennaio 1943-30 novembre 1943: undici mesi che hanno veduto un'ascesa continua delle Forze Alleate. Oggi, superati i bimotori «Wellington», gli apparecchi che volano sulla Germania sono tutti di ultimissimo modello. Possenti quadrimotori britannici di notte e americani di giorno, bombardano pressochè ininterrottamente il territorio tedesco. I bombardamenti non sono più operazioni isolate, aventi scopi limitati e indipendenti, ma fanno parte di un grande piano tattico-strategico che mira alla distruzione sistematica e alla paralizzazione di ogni centro industriale e di comunicazione del nemico.

Le cifre rese note dimostrano che i risultati di 11 mesi di bombardamento sono stati conseguiti a prezzo di perdite relativamente lievi. Nessuna battaglia terrestre avrebbe ottenuto risultati così notevoli. E' vero che la guerra viene vinta dalle fanterie ma è vero anche che l'aviazione spiana la strada ai fanti.

Le brutalità commesse dai tedeschi nei territori occupati

LONDRA, 8

L'Ufficio informazioni delle Nazioni Unite ha esteso una relazione sugli atti di brutalità commessi dai tedeschi contro donne nei paesi occupati. Questa relazione è basata su deposizioni di testimoni oculari e su comunicazioni ufficiali rese di pubblica ragione attraverso i giornali e le radio controllate dal nemico. La relazione tratta di undici paesi occupati.

Ecco alcuni dei particolari forniti: in Jugoslavia delle ragazze sono state frustate a morte nel tentativo di costringerle a rivelare i piani delle bande di guerriglieri. In Norvegia, delle donne sono decedute nei campi di concentramento in seguito a maltrattamenti per essersi rifiutate di svelare dove erano i loro bambini. Persino dei bambini di 4 anni si trovano tra i detenuti in questi campi. In Polonia ogni giorno si hanno casi di giovani ragazze rapite e inviate alle case di tolleranza. In Grecia delle donne (mascinante) per chilometri e chilometri con i loro bambini affamati per elemosinare qualche cosa da mangiare dai tedeschi si sono sentite rispondere: «Se anche la metà di voi muo-

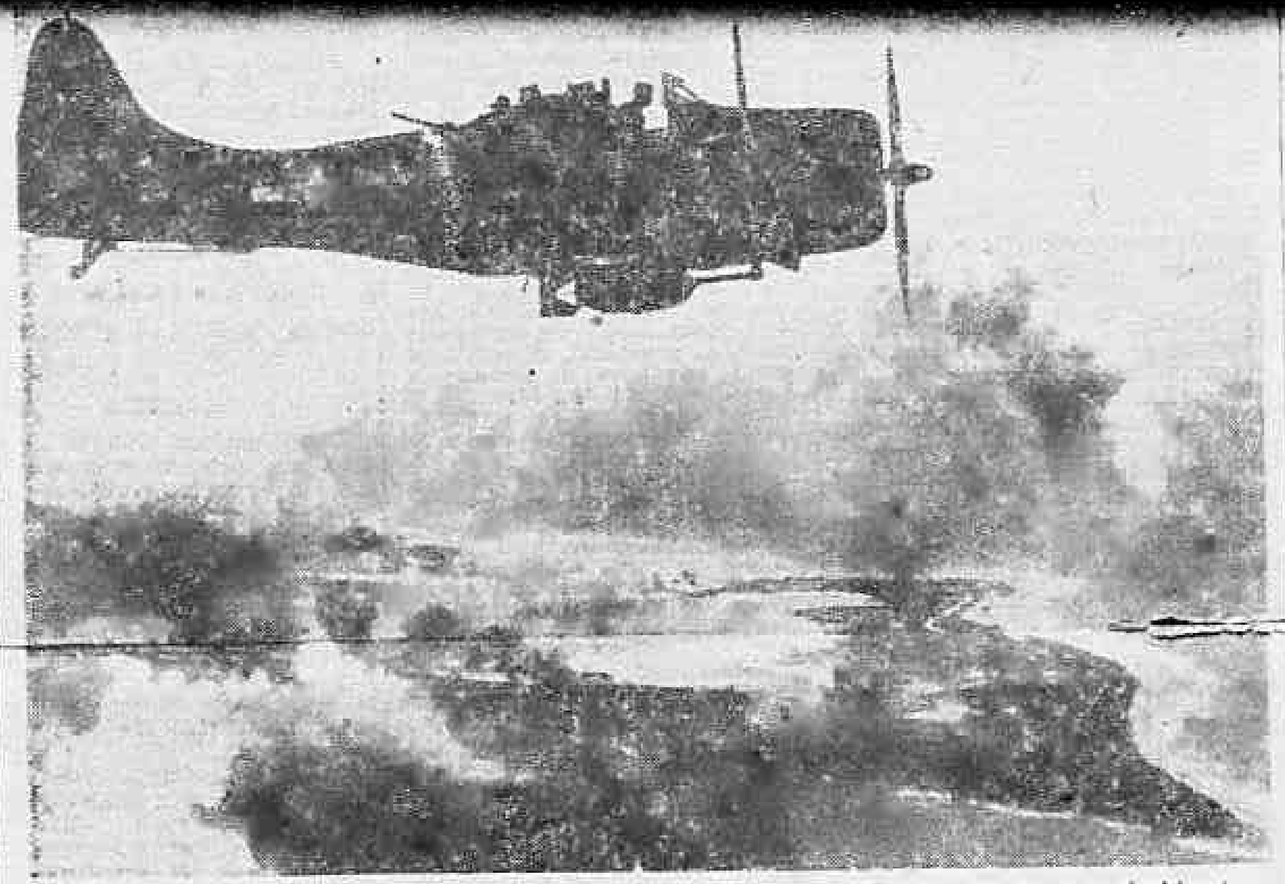

LA GUERRA NEL PACIFICO — Caccia-bombardiere americano si appresta a picchiarsi su l'isola di Wake, ora in possesso dei giapponesi. Si vede la bomba di 500 kg appesa sotto la carlinga

Radio Roma
... con "correzione,,

Radio Roma 8 dicembre — **«Churchill e Roosevelt sono andati alla conferenza di Teheran per ricevere una lavata di testa da Stalin».**

Hitler nel suo intimo, dopo avere letto il comunicato della conferenza sarà di diverso parere. Una lavata di testa — penserà — che si concluderà con una levata di testa... dal busto. E quella testa temo che sia la mia.

Radio Roma 8 dicembre — **«La produzione di naviglio americano non compensa le incenti perdite subite ad opera dei siluri del Tripartito. A lungo andare la lotta tra il cantiere e il siluro sarà vinta dal siluro».**

E' storia vecchia: esattamente 2 anni fa, il 2 dicembre 1940, la radio tedesca diceva: «La marina britannica non è in grado di difendere il naviglio mercantile dagli attacchi tedeschi. Pochi giorni fa un alto ufficiale della marina americana ha annunziato: «La percentuale delle perdite dei convogli in Atlantico negli ultimi sei mesi è inferiore all'uno per cento».

Non dunque la marina Alleata naviga in cattive acque ma la propaganda tedesca, se sente il bisogno di attaccarsi a rottami di front che da tre anni hanno perso ogni valore. E' ora di silurare il dottor Goebbels, forse, sommergibilisti di Hitler? O è ora di silurare il signor Hitler, dottor Goebbels?

Radio Roma 8 dicembre — **«Con gli aerei alleati abbattuti negli ultimi mesi sul territorio del Reich si sono riempiti cento vagoni ferroviari di ottimo materiale metallico».**

E poi c'è gente che afferma che gli scopi di guerra di Hitler non sono ancora chiari. Non avete capito ancora che si tratta di una speculazione mineraria?

estremo tentativo di salvarsi, separando le proprie corresponsabilità nella dichiarazione di una guerra indecorosa, contraria agli interessi della Nazione e da questa non sentita nè voluta. Esso, tuttavia, non fu meno, perciò, la viva e palpitante espressione della volontà della stragrande maggioranza del popolo italiano che, infatti, quel colpo di stato accolse con entusiasmo e con gioia, con immenso sollievo.

Ma, secondo il desiderio e il buon senso generali, «contemporaneo» al colpo di stato avrebbe dovuta pur essere la cessazione della «guerra fascista»: avrebbero dovuto «motivi morali e ideologici» indurci a troncare una guerra unicamente voluta dal fascismo (e, per esso, da Mussolini e dal Re) e assolutamente in antitesi col rivolgimento compiuto. La Storia rivelerà i veri motivi per cui invece il maresciallo Badoglio abbia creduto e dovuto dare al suo gesto risolutivo, con l'armistizio dell'8 settembre, la impronta delle «disfatta» e, nei superficiali, del «tradimento».

Sta di fatto che, al contrario, l'Italia avrebbe dovuto, nella piena e diritta coscienza del suo popolo risorto contro ideologie liberticide, troncare immediatamente la guerra che ne era la espressione; l'Italia «dovrà» ora, nella stessa piena e diritta coscienza, a fronte ben alta, per gli «identici motivi ideologici e morali» (e «non sia» perchè costretta dagli «eventi», dalle ostilità dell'esercito tedesco e dall'atteggiamento del suo governo, nemico della nuova Italia democratico-liberale) il punto da tentar di ripristinare un lontano «governo fascista repubblicano» italiano, con a capo il traditore Mussolini che con disarma, per amor di patria, dinanzi all'evidente scemfitta ed ora fomentare e scatenare la guerra civile!) l'Italia tradito. Tradito, spudoratamente tradito nelle sue più gloriose tradizioni, nelle più belle aspirazioni e convinzioni, nei più vitali interessi!

Chi l'ha tradito? Un pazzo megalomane cremat fuori questione e che dovrà solamente attendere d'essere ricatturato e solennemente giudicato dal Tribunale del popolo; e un uomo che, immemore dell'altissimo onore che gli veniva dalle gravissime responsabilità di decisione in suo potere, osò rinnegare anzitutto l'Italia dei suoi stessi avi, la libera Italia che i nostri Padri gloriosi costruirono e ci tramandarono e che noi stessi ingrandimmo e rafforzammo, gettare quindi inconsideratamente il popolo italiano in una guerra assurda e indecorosa, abbandonare infine l'amico stesso su tutte le carte, e, invece, stuccarsi dall'alleato su cui entrambi unicamente (e... soli) confidavano!

Se di tradimento si deve dunque parlare, non certo il disgraziato popolo italiano bisogna riferirsi, vittima solo di ben congegnate manovre, a sua insaputa e a suo unico danno compiute, e, tutt'al più, di una grossolana propaganda che, a volte, è riuscita ad offuscarne la limpida e chiara visione della realtà!

Eliminato il primo responsabile del disastro in cui la Nazione è stata stupidamente gettata, l'altro tenta e spera un salvataggio di sè e della sua Casta, trincerandosi in una ostinazione, come ben dice il prof. Omodeo, «senza coscienza di patria». Seppure potesse riuscirvi, si salverebbe egli più, ormai, di fronte al Tribunale della Storia? Non varrebbe meglio accogliere l'offerta magnanimamente e rispettosamente espressa dalla Nazione (mai come oggi) unita e concorde in una sola armonia di intenti dal liberale al comunista, dall'intellettuale al contadino) di redimere e rinnovare almeno la Dinastia, per opera di un innocente, sul cui capo nessuna responsabilità o colpa può oggi pesare?

Gli stessi numerosissimi aderenti al «Partito d'Azione» (fusione, come è noto, di diversi movimenti a tendenza repubblicana e liberal - socialista, quali «La libera Italia», «Giustizia e libertà», «Il popolo libero napoletano» ecc.) accetterebbero oggi, «per amor di patria» tale soluzione: essi, «per amor di patria», non vogliono l'avvento della Repubblica italiana — di quella repubblica [illegible] Garibaldi e da Mazzini — [illegible] via di azioni violente e [illegible] movimenti pericolosi, ma la vogliono proclamata da una [illegible] Assemblea del popolo tutto. Essi vanno aspettare e aspetteranno. Ma nessuno consentire, ancora che, in tanta incombente tragedia, un uomo solo — chiunque esso sia! — attenti, per mulinetti, e colpevoli personalismi, alla liberazione, alla rinascita, alla concordia, alla ricostruzione della Patria?

PAOLO VOCCA

Declassified E.O. 12356 Section 3.3/NND No. 785016

suo coraggio, la Gironda fu sgozzata sino all'ultimo uomo.

La lotta fra le due Repubbliche sarebbe la lotta del vaso di creta contro il vaso di ferro. Così che nel sentimento che va verso la Monarchia vi è soprattutto il desiderio di combattere il fascismo superstite.

La Monarchia dovrà dunque divenire prettamente rappresentativa. Se la guerra alla Germania deve essere nazionale, occorre che il diritto di guerra e di pace ritorni nel popolo, che non avrebbe mai dovuto esserne privo. Mi si obietterà che una riforma della Costituzione deve essere accettata dal paese intero, come si è obiettato per la Reggenza. Non mi sembra che i due casi si sovrappongano. Se una metà del popolo italiano chiede che la sua sovranità sia completa nelle decisioni che riguardano l'onore e le frontiere, potrebbe l'altra metà opporsi, posto che lo volesse? Se il popolo meridionale chiede di poter fare la guerra ai tedeschi in nome d'Italia, così che la richiesta del maresciallo Badoglio non possa essere rifiutata dalle Nazioni Unite, non vi è formola che possa impedire ad una metà della nazione di correre a salvar l'altra dalla tirannia nazista.

Che la Carta albertina sia finalmente sostituita da un patto che costituisca la nazione nella sua sovranità, e la dinastia nella sua funzione rappresentativa e moderatrice del potere legislativo: ed ecco che l'Italia tornerà nelle strade aperte dal Risorgimento alle idee di libertà ed umanità che oggi riaccorrono qui da tutte le vie del mondo. Il convegno di Teheran ha già quattro giorni di vita. Il tempo incalza.

PAOLO SCARFOGLIO

La resistenza degli studenti europei

LONDRA, 8.

Giovedì scorso soldati tedeschi e formazioni della Gestapo circondavano a Clermont Ferrand l'edificio dell'Università di Strasburgo, ivi trasferita per la guerra, e traevano in arresto tutti gli studenti alsaziani sotto l'accusa di avere svolto propaganda antitedesca. I tedeschi ferivano inoltre gravemente il Prof. Colon della stessa Università, giustificandosi col dire che il professore aveva fatto un gesto impudente.

Anche in Norvegia le autorità tedesche annunziano la deportazione di 1156 studenti dell'Università di Oslo recentemente arrestati. Il Ministro britannico dell'Educazione Nazionale ha inviato un messaggio di solidarietà al Ministro norvegese dell'educazione.

Gli studenti ungheresi, svede-

LA CONFERENZA DEL CAIRO

Perfetta identità di vedute tra gli Alleati e la Turchia di fronte alla situazione bellica

CAIRO, 8

Un comunicato ufficiale diramato al Cairo dà notizia di colloqui protrattisi per tre giorni tra il Presidente Roosevelt il Presidente della Repubblica turca Ineonu ed il Primo Ministro Britannico Churchill. Il comunicato informa che il Presidente Ineonu è stato lieto di poter accogliere il cordiale invito rivoltogli dai Governi degli Stati Uniti, della Gran Bretagna e della Russia Sovietica e che i colloqui del Cairo testimoniano la saldezza dell'alleanza anglo-turca e la cordiale amicizia che regna tra i popoli di Turchia, d'America e di Russia.

Roosevelt, Ineonu e Churchill hanno lungamente esaminato la politica da seguire tanto nello interesse comune quanto nell'interesse delle singole tre Potenze. Lo studio di tutti i problemi comuni alle tre Potenze stesse ha permesso di concludere che esiste una strettissima unità nel loro atteggiamento di fronte alla situazione bellica. I colloqui del Cairo si presentano della più alta importanza in vista delle relazioni future tra i quattro Paesi interessati.

Secondo informazioni degli inviati speciali era con il Presidente Ineonu anche il Ministro Turco degli Affari Esteri. I due Statisti turchi erano accompagnati dai tre Ambasciatori di Gran Bretagna, degli Stati Uniti e della Russia ad Ankara. Gli Statisti turchi giunsero al Cairo per via aerea nella giornata di sabato e i colloqui ebbero immediatamente inizio. Per la prima volta nella storia delle relazioni diplomatiche tra le Potenze Alleate e la Turchia, i rappresentanti della Russia Sovietica hanno partecipato a tutti i più importanti colloqui.

Oltre a conferire con gli Statisti turchi il Primo Ministro Churchill ed il Presidente Roosevelt hanno proseguito i colloqui coi Capi delle missioni militari alleate, mentre i Capi dei rispettivi Stati Maggiori proseguivano le conversazioni sugli accordi presi a Teheran e nella precedente conferenza internazionale del nord Africa.

In risposta alle domande degli inviati speciali un portavoce del Governo turco ha dichiarato: «La Turchia è pienamente e apertamente interessata alla situazione balcanica. Ed, infatti, noi turchi siamo una potenza balcanica». Il portavoce turco ha dichiarato, inoltre che la Turchia ha sempre agito conformemente ai termini della Carta atlantica.

L'Ambasciatore di Germania ad Ankara è stato ricevuto ieri dal Primo Ministro turco, con il quale si è intrattenuto a colloquio per un'ora.

Il Presidente Ineonu e gli altri membri della Delegazione turca hanno subito il fascino personale della schiettezza del Presidente Roosevelt; da parte sua il Presidente Roosevelt ha profondamente ammirato la intelligenza, l'energia e la risolutezza del Presidente turco Ineonu.

I colloqui del Cairo sono la logica conseguenza dei colloqui già avuti da Churchill con il Capo del Governo turco al principio di quest'anno e dei colloqui che il Ministro britannico degli Esteri Eden ha avuto lo scorso mese con il Ministro turco degli affari Esteri.

Non è stato reso noto il numero di zattere da sbarco a propulsione propria, delle così dette «anitre» (anfibi), delle navi atte allo sbarco dei carri armati e degli altri mezzi da invasione, ma il nuovo programma di produzione dovrà, a quanto si dice, superare la produzione di mezzi da sbarco ottenuta lo scorso autunno e l'altro inverno, alla vigilia delle invasioni del Mediterraneo.

Una imponente flotta da sbarco in allestimento in America

WASHINGTON, 8

Da fonte competente si apprende che nel programma statunitense di fabbricazione bellica si dà assoluta precedenza agli aeroplani, sulla benzina pura e gli altri prodotti urgenti, alla flotta da sbarco.

Secondo tale informazione 4.000 appaltatori procederanno alla immediata costruzione di navi da sbarco, con l'aiuto di altri 16.000 ditte che lavoreranno per essi in subappalto.

LA GUERRA IN ORIENTE

L'eroismo delle forze australiane e americane

LONDRA, 8

Il «Times» rende omaggio alle forze australiane ed americane che stanno cacciando i giapponesi dalle loro posizioni insulari. Il «Times» aggiunge che la conquista di Betio nell'Atollo di Tarawa riafferma pienamente la fama dei marinai degli Stati Uniti e mostra che la loro disciplina e i loro capi sono degni del loro valore.

Le difficoltà dell'attacco su Betio sono state enormi. Il giornale ricorda che alcuni marinai hanno dovuto guadare circa 700 metri di acqua prima di raggiungere la spiaggia sotto un massacrante fuoco giapponese.

Lungo la spiaggia vi erano barricate anticarro e fortini fatti di scatole accatastate che 4000 giapponesi difendevano con accanimento. In questa battaglia, la più sanguinosa nella loro storia, i marinai conquistavano l'isola in tre giorni e tre notti. Il «Times» ancora dice del grande compito effettuato dagli australiani nella conquista della base di Sattelberg nella Nuova Guinea. Il giornale aggiunge che il merito delle forze operanti è ancora maggiore in quanto la maggior parte di esse si era impegnata per la prima volta in condizioni del tutto diverse sul deserto libico, tra le sabbie, e ora si batteva nella giungla tra paludi e foreste.

LA PROPAGANDA NEI PASTICCI

I giapponesi respinti verso Huon

WASHINGTON, 8

Nella Nuova Guinea i combattimenti si sono riaccesi. Le trup-

I teutoni intendono tedeschizzare le regioni dell'Alta Italia

Ma la reazione dei patrioti contro gli oppressori è sempre più viva

Nell'Italia occupata i tedeschi non si danno più nemmeno la pena di far mostra di collaborare col cosidetto partito repubblicano.

Tedeschizzare: è questa la parola d'ordine. Tedeschizzare la Venezia Giulia, dove negli enti ufficiali è stato abolito l'uso della lingua italiana; tedeschizzare la Venezia Tridentina ed il Bellunese, dove i poteri amministrativi erano stati già strappati alle autorità italiane e dove sono stati istituiti tribunali civili tedeschi, intesi ad assicurare un regime di privilegio ai cittadini tedeschi.

Come hanno fatto in ogni Stato d'Europa, i tedeschi credono di poter avere ragione della resistenza del popolo con l'uso della forza.

Da Torino s'informa che, per meglio controllare l'attività degli operai, i tedeschi hanno occupato le fabbriche Ansaldo. Da Milano si segnala che 83 avvocati sono stati arrestati e rinchiusi in un campo di concentramento.

La «Gazzetta del Mezzogiorno» dà notizia di un episodio verificatosi a Torino al principio del mese scorso ed improntato a brutalità particolarmente efferata. Un gruppo di una ventina di persone stava sul marciapiede davanti alla stazione di Porta Nuova, mentre passava per la strada un reparto di soldati tedeschi. Il comandante germanico credette di notare nell'atteggiamento di una o due persone un tono di disprezzo. Fece perciò fermare i suoi soldati e ordinò loro di aprire il fuoco con le mitragliatrici. Poi i tedeschi si scagliarono su coloro che erano rimasti feriti, finendoli a rivoltellate.

Ma se i tedeschi ricorrono all'uso della forza, la resistenza del popolo anzichè placarsi si rinfocola. Da ogni parte d'Italia giungono notizie di insurrezioni dei patrioti: da Udine, da Firenze, da Bergamo, da La Spezia, da Cremona, da Pavia e da Fiume, dove 9 dei 12 alti ufficiali della marina tedeschi, ivi di presidio, sono stati già tolti di mezzo dai patrioti.

Gli italiani sono oggi uniti come non lo erano stati da molti anni, dai vincoli sacri della sofferenza e della coscienza dell'urgente dovere di reagire. Gli italiani lottano perchè sanno che questa guerra contro i tedeschi è la loro guerra.

La guerriglia dei patrioti è sempre efficace

Da notizie giunte a Londra dalla Svizzera si apprende che si sono rinnovati gli scontri fra

1309
Declassified E.O. 12356 Section 3.3/NND No. 785016

sua sovranità, e la dinastia nella sua funzione rappresentativa e moderatrice del potere legislativo; ed ecco che l'Italia torna nelle strade aperte dal Risorgimento alle idee di libertà ed umanità che oggi rinascono qui da tutte le vie del mondo. Il convegno di Teheran ha già quattro giorni di vita. Il tempo incalza.

PAOLO SCARFOGLIO

La resistenza degli studenti europei

LONDRA, 8

Giovedì scorso soldati tedeschi e formazioni della Gestapo circondavano a Clermont Ferrand l'edificio dell'Università di Strasburgo, ivi trasferita per la guerra, e trascinano in arresto tutti gli studenti alsaziani sotto l'accusa di avere svolta propaganda antitedesca. I tedeschi ferivano inoltre gravemente il Prof. Colon della stessa Università, giustificandosi col dire che il professore aveva fatto un gesto impudente.

Anche in Norvegia le autorità tedesche annunziano la deportazione di 1156 studenti dell'Università di Oslo recentemente arrestati. Il Ministro britannico dell'Educazione Nazionale ha inviato un messaggio di solidarietà al Ministro norvegese dell'Educazione.

Gli studenti ungheresi, svedesi e svizzeri continuano le dimostrazioni di protesta per l'arresto degli studenti di Oslo. Gli studenti dell'Università di Berna hanno chiesto al Governo svizzero di intervenire presso il Governo tedesco in favore degli studenti arrestati ad Oslo. La polizia ungherese non ha in alcun modo impedito le dimostrazioni studentesche a Budapest.

Un'altra corazzata di 45 mila tonnellate varata negli S. U.

WASHINGTON, 8

Un'altra corazzata americana di 45 mila tonn., la «Visconsin» è stata varata ieri a Filadelfia.

La produzione aeronautica delle Potenze alleate supera adesso i 16.500 aeroplani al mese.

Il Segretario per la Marina degli Stati Uniti Frank Knox ha dichiarato in una conferenza alla stampa che nel mese di novembre la produzione navale mercantile americana aveva raggiunto il massimo della sua efficienza, pareggiando completamente le perdite, comprese quelle dovute ad attacchi di sottomarini o di aerei. Il tonnellaggio delle navi dei Governi Alleati è ora eguale a quello dell'inizio della guerra.

Il signor Knox si è congratulato con l'ammiraglio Land e l'ammiraglio Vick presidente della commissione marittima per gli Stati Uniti, e con i rappresentanti della marina canadese e britannica per quello che egli ha definito «un meraviglioso risultato mai raggiunto prima d'ora nella storia».

permesso di constatare che esiste una strettissima unità nel loro atteggiamento di fronte alla situazione bellica. I colloqui del Cairo si presentano della più alta importanza in vista delle relazioni future tra i quattro Paesi interessati.

Secondo informazioni degli inviati speciali erano con il Presidente Inonu anche il Ministro Turco degli Affari Esteri. I due Statisti turchi erano accompagnati dai tre Ambasciatori di Gran Bretagna, degli Stati Uniti e della Russia ad Ankara. Gli Statisti turchi giunsero al Cairo per via aerea nella giornata di sabato e i colloqui ebbero immediatamente inizio. Per la prima volta nella storia delle relazioni diplomatiche tra le Potenze Alleate e la Turchia, i rappresentanti della Russia Sovietica hanno partecipato a tutti i suoi importanti colloqui.

Oltre a conferire con gli Statisti turchi il Primo Ministro Churchill ed il Presidente Roosevelt hanno proseguito i colloqui coi Capi delle missioni militari alleate, mentre i Capi dei rispettivi Stati Maggiori proseguivano le conversazioni

penza, l'energia e la risolutezza del Presidente turco Inonu.

I colloqui del Cairo sono la logica conseguenza dei colloqui già avuti da Churchill con il Capo del Governo turco al principio di quest'anno e dei colloqui che il Ministro britannico degli Esteri Eden ha avuto lo scorso mese con il Ministro turco degli affari Esteri.

Una imponente flotta da sbarco in allestimento in America

WASHINGTON, 8

Da fonte competente si apprende che nel programma statunitense di fabbricazione bellica si dà assoluta precedenza sugli aeroplani, sulla benzina pura e su altri prodotti urgenti, alla flotta da sbarco.

Secondo tale informazione 4.000 appaltatori procederanno alla immediata costruzione di navi da sbarco, con l'aiuto di altri 16.000 ditte che lavoreranno per essi in subappalto.

LA PROPAGANDA NEI PASTICCI

Fallo tu ora un comunicato! Che cosa direbbe? Che è stata la RAF, o agenti nemici o, Dio ci liberi, sabotatori?

che stanno cacciando i giapponesi dalle loro posizioni insulari. Il «Times» aggiunge che la conquista di Betio nell'Atollo di Tarawa riafferma pienamente la forza dei marinai degli Stati Uniti e mostra che la loro disciplina e i loro capi sono degni del loro valore.

Le difficoltà dell'attacco su Betio sono state enormi. Il giornale ricorda che alcuni marinai hanno dovuto guadare circa 700 metri di acqua prima di raggiungere la spiaggia sotto un massacrante fuoco giapponese.

Lungo la spiaggia vi erano barriere anticarro e fortini fatti di scatole accatastate che 4000 giapponesi difendevano con accanimento. In questa battaglia, la più sanguinosa nella loro storia, i marinai conquistavano l'isola in tre giorni e tre notti. Il «Times» ancora dice del grande compito effettuato dagli australiani nella conquista della base di Sattelberg nella Nuova Guinea. Il giornale aggiunge che il merito delle forze operanti è ancora maggiore in quanto la maggior parte di esse si era impegnata per la prima volta in condizioni del tutto diverse sul deserto libico, tra le sabbie, e ora si batteva nella giungla tra paludi e foreste.

I giapponesi respinti verso Huon

WASHINGTON, 8

Nella Nuova Guinea i combattimenti si sono riaccesi. Le truppe australiane respingono i nipponici verso la penisola di Huon. Aerei Alleati hanno attaccato posizioni giapponesi. Unità leggere navali alleate hanno distrutto chiatte di rifornimenti al largo della penisola di Huon.

Tutti i tesori di arte siciliani sono al sicuro

PALERMO, 8

Il giornale quotidiano «Sicilia Liberata», in un editoriale intitolato «Chiara risposta a delle volgari insinuazioni», afferma che neppure una sola opera d'arte è stata toccata sia dalle autorità civili che da quelle militari Alleate.

Il giornale, diretto e compilato da siciliani comunica che anzi il Governo Militare Alleato ha messo a disposizione del Sovraintendente alle Arti in Sicilia grandi somme di danaro per la restaurazione di monumenti e opere d'arte dell'Isola.

Il giornale prosegue dicendo che tutte le opere d'arte sono al sicuro in Sicilia. Esse comprendono il famoso Van Dyke, la Madonna dell'umiltà di Bartolomeo da Camogli, il ritratto di Eleonora d'Aragona di Francesco Laurana e vari altri ritratti di Olivio Sozzi, Novelli e Vito D'Anna, nonchè di numerosi altri artisti.

Il Professore Di Pietro, Sopraintendente ai Musei ed ai Monumenti della Sicilia, in una radiotrasmissione da Palermo ha espresso la sua profonda gratitudine alle Autorità Militari Alleate per «l'aiuto straordinario e veramente generoso apportato»

da un nuovo episodio verificatosi a Torino al principio del mese scorso ed improntato a brutalità particolarmente efferata. Un gruppo di una ventina di persone stava sul marciapiede davanti alla stazione di Porta Nuova, mentre passava per la strada un reparto di soldati tedeschi. Il comandante germanico credette di notare nell'atteggiamento di una o due persone un tono di disprezzo. Fece perciò fermare i suoi soldati e ordinò loro di aprire il fuoco con le mitragliatrici. Poi i tedeschi si scagliarono su coloro che erano rimasti feriti, finendoli a rivoltellate.

Ma se i tedeschi ricorrono all'uso della forza, la resistenza del popolo anzichè placarsi si rinfocola. Da ogni parte d'Italia giungono notizie di insurrezioni dei patrioti: da Udine, da Firenze, da Bergamo, da La Spezia, da Cremona, da Pavia e da Fiume, dove 9 dei 13 alti ufficiali della marina tedeschi, ivi di presidio, sono stati già tolti di mezzo dai patrioti.

Gli italiani sono oggi uniti come non lo erano stati da molti anni, dai vincoli sacri della sofferenza e dalla coscienza dell'urgente dovere di reagire. Gli italiani lottano perchè sanno che questa guerra contro i tedeschi è la loro guerra.

La guerriglia dei patrioti è sempre efficace

Da notizie giunte a Londra dalla Svizzera si apprende che si sono rinnovati gli scontri fra patrioti italiani e le truppe tedesche ed i fascisti.

I patrioti che combattono per il controllo della regione del Lago Maggiore si sono affiancati circa un migliaio di ex prigionieri alleati, molti dei quali bene armati.

Secondo un giornale di Berna i patrioti vengono riforniti regolarmente di armi, munizioni e viveri lanciati da velivoli alleati. L'organizzazione della guerriglia italiana viene ora meglio coordinata; un giornale clandestino: «Il combattente», diramo istruzioni sul miglior modo di effettuare le azioni di guerriglia.

Si apprende, poi, che in seguito alla uccisione del comandante della piazza di Firenze, tenente colonnello Gobbi, i tedeschi per rappresaglia hanno fatto fucilare dieci ostaggi.

«L'Osservatore Romano» ha condannato la decisione fascista di internare gli ebrei dell'Italia settentrionale e centrale e di confiscare le loro proprietà.

Gli attacchi di Farinacci contro la gioventù italiana

WASHINGTON, 8

Il giornale «Aftonbladet» informa da Stoccolma che la stampa fascista deplora la mancanza di interesse alla causa nazionale da parte dei giovani fascisti. Il giornale «Der Bund» da Berna in un messaggio dalla frontiera italiana dice che Farinacci direttore del Regime Fascista, attaccava la gioventù italiana per non presentarsi essa agli uffici di reclutamento.

Declassified E.O. 12356 Section 3.3/NND No. 785016

ANNO I - N. 57 PREZZO LIRE UNA Giovedì 9 dicembre 1943

RISORGIMENTO

Per le inserzioni Pubblicitarie U.P.I. - S. Brigida 69 - Napoli

Edito da "IL MATTINO,, - "ROMA,, - "CORRIERE DI NAPOLI,,

Direzione e Redazione: Angiporto Galleria, 7 — Napoli

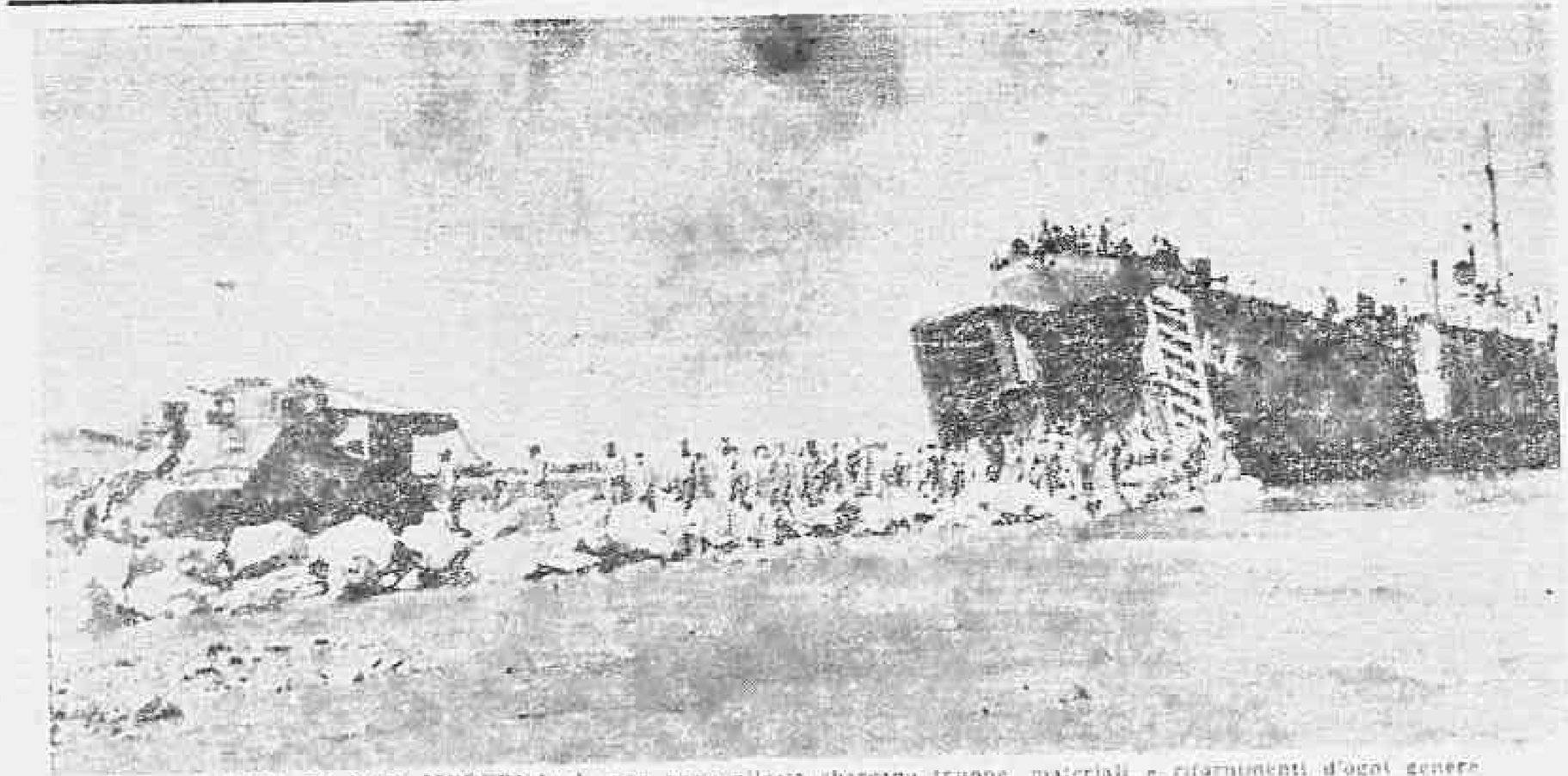

L'ARCA DI NOE' MODERNA: da una nave alleata sbarcano truppe, materiali e rifornimenti d'ogni genere

Lectio brevis

La rifioritura di sentimento monarchico ed unitario causata dall'attacco alla Monarchia, troppo evidente nella presunta difesa della monarchia sotto forma di reggenza, non deve far pensare agli osservatori delle Nazioni Unite che nella persona del Re il sentimento pubblico difenda la guerra. Esso difende prima di tutto quel nobile e quasi direi pudore che vuol che gente dabbene eviti a inbrattare le proprie piaghe, anche se pur medicate: una delle nostre piaghe essendo appunto il cant politico, nella repulsa pesante allanimo di tutti che il vederne indire sotto gli occhi del mondo una fiera. Viene subito dopo il senso, che mai si smarrisce in Italia, della giustizia. Tutti sanno che il Re fu lasciato solo contro il fascismo, fra il 1921 ed il 1924. Febbraio 1922: rifiuto dei partiti ad appoggiare il colpo di stato che il Re offriva, dando a Giolitti la riforma elettorale per decreto; ottobre 1922: formazione del ministero Mussolini coi cattolici, i liberali di destra e i democratici del tempo; 1924, Aventino. Tutti sanno quindi che le classi medie incapaci di affrontar l'ondata di sinistra colla sana amministrazione e colla rinuncia ai piaceri del dopoguerra, preferirono il fascismo, e che il compromesso fu di tutti quei partiti che oggi si battessero per antifascisti, solo per aver disertato la trincea parlamentare dopo il delitto Matteotti. L'Aventino non fu la difesa della libertà, fu la costituzione di un alibi. Ma possono gli alibi ritirarsi in tribunale? E venti anni dopo, come nei libri di Uomo solo?

Che se poi i partiti nominalmente uguali con quei titoli di allora che la Monarchia deve cancellare, non credettero nemmeno di trarre alibi dall'Aventino, in nome di che [illegible] dichiarano [illegible]

Se quindi oltre l'urgenza [illegible] parecchie dal fronte interno ha [illegible] Monarchia pubblica no-

Il 2. anniversario dell'entrata in guerra dell'America

Due anni fa, il 7 dicembre, i giapponesi attaccarono Pearl Harbour con una aggressione proditoria che fece entrare in guerra gli Stati Uniti. Dal 7 Dicembre 1941 l'intero corso della guerra è mutato e i due paesi americani, in Europa e nell'Estremo Oriente, hanno subito [illegible]

Oggi per proseguendo attraverso la guerra, le Nazioni Alleate stanno preparando la pace.

I primi giorni della guerra furono duri. Pearl Harbour fu un colpo duro e per riprendersi occorse molto tempo all'America. Prima di entrare in guerra però, gli Stati Uniti già operavano alla difesa contro le Germania riconoscendo la Gran Bretagna e la Russia di materiale bellico. Ma dopo Pearl Harbour gli Stati Uniti intensificarono la loro marcia verso la vittoria. In Europa il fascismo e [illegible] e la Italia ora combatte insieme con [illegible]

La cima di Monte Camino occupata dalla 5ª Armata

Le truppe dell'8. Armata hanno attraversato in vari altri punti il fiume Moro

FRONTE ITALIANO, 8.

Le truppe della 5. Armata, dopo accaniti combattimenti, hanno occupato la cima di Monte Camino ed i villaggi di Camino e [illegible] ed Acquafondata. Le Truppe Alleate tengono ora tutte le alture dominanti la vallata di Mignano. Sul Monte Maggiore continuano le operazioni di rastrellamento e le posizioni occupate vengono consolidate. A causa delle piogge torrenziali, tutti i fiumi in questa zona sono in piena. Da una larghezza normale di circa 100 metri, in alcuni punti il Garigliano si è allargato fino a quasi un chilometro e mezzo.

L'attività aerea è stata limitata dalle avverse condizioni atmosferiche. Bombardieri medi hanno attaccato Civitavecchia. In duelli aerei 5 velivoli tedeschi sono stati abbattuti.

Sul fronte dell'8. Armata le truppe britanniche hanno attraversato in vari altri punti il Moro e hanno respinto aspri pedrosi contrattacchi. Il nemico ha subito gravi perdite in uomini e materiale bellico.

I tedeschi hanno bombardato Lanciano nella notte sul 6 e il 7 corrente.

L'attività dei patrioti jugoslavi

LONDRA, 8.

[illegible]

[illegible] un altro scontro i patrioti hanno [illegible]

Declassified E.O. 12356 Section 3.3/NND No. 785616

L'ARCA DI NOE' MODERNA: da una nave alleata sbarcano truppe, materiali e rifornimenti d'ogni genere

Il 2. anniversario dell'entrata in guerra dell'America

Due anni fa, il 7 dicembre, i giapponesi attaccarono Pearl Harbour con una aggressione proditoria che fece entrare in guerra gli Stati Uniti. Dal 7 Dicembre 1941 l'intero corso della guerra è mutato e i due paesi nemici, in Europa e nell'Estremo Oriente, hanno subito due sconfitte.

Oggi, nel proseguendo attivamente la guerra, le Nazioni Alleate stanno preparando la pace.

I primi giorni della guerra furono duri. Pearl Harbour fu un colpo duro e per riprendersi occorse molto tempo all'America. Prima di entrare in guerra, però, gli Stati Uniti già cooperavano alla vittoria contro la Germania rifornendo la Gran Bretagna e la Russia di materiale bellico. Ma dopo Pearl Harbour gli Stati Uniti iniziarono la loro marcia verso la vittoria. In Europa il fascismo è stato rovesciato e la Italia ora combatte insieme con gli Alleati. La grandiosa operazione navale, terrestre e aerea nel Nord Africa fu compiuta con pieno successo e i tedeschi furono scacciati dall'Africa. Successivamente la Sicilia la Sardegna e la Corsica sono state liberate, così come è stata liberata un terzo della Penisola italiana, e l'avanzata continua.

In Russia, poi, due terzi del territorio sovietico già occupato dai tedeschi sono stati riconquistati, e l'armata rossa continua la sua avanzata, ricacciando i tedeschi verso le loro frontiere.

Contemporaneamente l'Armata aerea alleata ha dato e dà un potentissimo contributo ai successi delle Nazioni Unite. Incursioni senza precedenti martellano ogni giorno in Germania, i suoi centri industriali.

I sommergibili tedeschi non riuscirono a fermare i preparativi degli Alleati; intere flotte da guerra e da trasporto salparono per l'Europa, e in questo anno mezzo milione di uomini hanno varcato l'Oceano, insieme con un cospicuo materiale bellico d'ogni genere.

In seguito alle vittorie alleate il prestigio tedesco ha subito un grave scacco mentre quello delle Nazioni Alleate si è elevato. Gli Alleati hanno avuto successi sia in campo diplomatico che in campo militare. Conferenze tra i Capi della Gran Bretagna, Cina, Russia e Stati Uniti hanno determinato fin da ora le decisioni finali che porteranno alla disfatta completa del nazismo.

Nell'Estremo Oriente, eguale è il corso degli eventi. I giapponesi sono stati successivamente sconfitti nel cielo in terra e sul mare.

La cima di Monte Camino occupata dalla 5ª Armata

Le truppe dell'8. Armata hanno attraversato in vari altri punti il fiume Moro

FRONTE ITALIANO, 8

Le truppe della 5. Armata, dopo accaniti combattimenti, hanno occupato la cima di Monte Camino ed i villaggi di Camino, Cocurusso ed Acquapontola. Le Truppe Alleate tengono ora tutte le alture dominanti la vallata di Mignano. Sul Monte Maggiore continuano le operazioni di rastrellamento e le posizioni occupate vengono consolidate. A causa delle piogge torrenziali, tutti i fiumi in questa zona sono in piena. Da una larghezza normale di circa 100 metri, in alcuni punti il Garigliano si è allargato fino a quasi un chilometro e mezzo.

L'attività aerea è stata limitata dalle avverse condizioni atmosferiche. Bombardieri medi hanno attaccato Civitavecchia. In duelli aerei 5 velivoli tedeschi sono stati abbattuti.

Sul fronte dell'8 Armata le truppe britanniche hanno attraversato in vari altri punti il Moro e hanno respinto due poderosi contrattacchi. Il nemico ha subito gravi perdite in uomini e materiale bellico.

I tedeschi hanno bombardato Lanciano nella notte dal 6 al 7 corrente.

Progressi sovietici nel settore di Cremenciug

Manikovska occupata - Gravi perdite inflitte ai tedeschi in uomini e materiale bellico

MOSCA, 8

Entro l'ansa del Dnieper le truppe sovietiche hanno guadagnato nuovo terreno. In un settore del saliente di Kiev i russi hanno dovuto ripiegare in seguito ai forti attacchi tedeschi. Ecco i particolari dei vari settori del fronte:

ANSA DEL DNIEPER — Nel settore di Cremenciug, i russi hanno effettuato ieri importanti progressi. Parecchi capisaldi tedeschi sono stati occupati, fra cui l'importante località di Manikovska. Questo punto strategico tedesco è stato occupato alla baionetta da un reparto sovietico che distruggeva 600 tedeschi e catturava 12 cannoni e mortai. Ad est di Znamenka, i russi hanno occupato la stazione ferroviaria di Pantavska. Tre treni carichi di rifornimenti ed altra preda bellica venivano catturati.

Nel corso dei combattimenti svoltisi in questo settore durante la giornata di ieri, i tedeschi hanno lasciato più di mille uomini sul terreno. I sovietici, inoltre, hanno preso molti prigionieri e distrutto o messo fuori combattimento 34 carri armati tedeschi.

SALIENTE DI KIEV — I tedeschi hanno nuovamente attaccato in questo saliente con ondate di carri armati. Il principale attacco tedesco si è svolto ieri nel settore di Cerniagov, dove i tedeschi gettavano nella mischia, ininterrottamente, sempre più numerose unità di fanteria e carri armati. Di fronte alle forze preponderanti tedesche le truppe russe si sono ritirate da alcuni villaggi, dopo avere inflitto gravi perdite agli assalitori. Più di 1500 tedeschi sono rimasti uccisi. 53 carri armati tedeschi sono stati messi fuori combattimento anche ad opera di aviatori sovietici, che hanno pure distrutto due treni e 40 autocarri.

CRIMEA — La guerra aerea si è riaccesa nei cieli della Crimea. 22 aerei tedeschi sono stati abbattuti ieri sulla penisola di Kerc dall'Aviazione russa.

L'attività dei patriot jugoslavi

LONDRA, 8

Nove unità tedesche affluiscono in Jugoslavia dalla Grecia, dall'Italia e dall'Austria. I combattimenti si svolgono principalmente nel settore di Sarajevo e nell'Erzegovina. Una città nei pressi del confine tra la Bosnia e l'Erzegovina occupata dai tedeschi è stata riconquistata dai patrioti dopo violenti combattimenti. Nella Croazia settentrionale in un solo scontro i patrioti hanno ucciso 100 tedeschi e catturato grande quantità di materiale bellico. Due velivoli tedeschi sono stati abbattuti. In un altro scontro i patrioti hanno fatto prigionieri oltre cento tedeschi.

Fra le più recenti imprese dell'esercito jugoslavo di liberazione vengono segnalati audaci attacchi contro i tedeschi in Slovenia. In uno scontro i patrioti hanno ucciso 110 tedeschi con il loro comandante, catturando ingente preda bellica. Altri reparti jugoslavi hanno occupato Turjak presso Lubiana.

Un portavoce del Ministero londinese ha dichiarato ieri sera che il Generale Tito dispone attualmente in Jugoslavia di un esercito di circa 200 mila patrioti perfettamente organizzato. Queste forze disorganizzano le vie di rifornimento tedesche ed attaccano le colonne nemiche ovunque possibile. Il portavoce britannico ha dichiarato che al Quartiere Generale dei patrioti sono addetti alcuni ufficiali di collegamento britannici.

Gli ebrei in Italia inviati ai campi di concentramento

La radio nazista di Roma ha annunciato in data 30 novembre una disposizione diramata a tutti i capi di provincia secondo la quale, con ordine della polizia tutti gli ebrei residenti nell'Italia non occupata dovevano essere inviati ai campi di concentramento e le loro proprietà confiscate.

La disposizione specifica che le persone di razza mista finora considerate ariane devono essere tenute sotto vigilanza.

una fiera. Viene subito dopo il senso, che mai si smarrisce in Italia, della giustizia. Tutti sanno che il Re fu lasciato solo contro il fascismo, fra il 1921 ed il 1924. Febbraio 1922: rifiuto dei partiti ad appoggiare il colpo di stato che il Re offriva, dando a Giolitti la riforma elettorale per decreto; ottobre 1922, formazione del ministero Mussolini coi cattolici, i liberali di destra e i democratici del tempo; 1924, Aventino. Tutti sanno quindi che le classi medie, incapaci di affrontar l'ondata di sinistra colla sana amministrazione e colla rinunzia ai piaceri del dopoguerra, preferirono il fascismo, e che il compromesso fu di tutti quei partiti che oggi si battezzano per antifascisti, solo per aver disertato la trincea parlamentare dopo il delitto Matteotti. L'Aventino non fu la difesa della libertà, fu la costituzione di un alibi. Ma possono gli alibisti riunirsi in tribunale? E venti anni dopo, come nei libri di Dumas padre?

Che se poi i partiti nominatisi oggi con quei titoli di allora, che la rinascenza deve cancellare, non ereditano nemmeno il triste alibi dell'Aventino, in nome di che diavolo si dichiarano antifascisti?

* * *

Se per altro l'attacco alla Monarchia dal fronte interno ha stupito l'opinione pubblica nostra, sappiano gli osservatori delle Nazioni Unite ch'essa è pervasa tuttavia dall'angoscia della sfiducente contraddizione in atto. La dichiarazione di guerra alla Germania non sarà la dichiarazione di guerra alle Nazioni Unite; nè sarà l'attacco alla Grecia ed alla Jugoslavia. Solo la guerra nazionale, condotta oltre le frontiere del Regno, può riscattare il male che è stato compiuto. Non lo dico ora: credo di essere stato il solo fra i giornalisti redivivi che abbia chiamato infame l'attacco alla Grecia quando i tedeschi dominavano la mia città. Ed esprimevo l'opinione di tutti. Anche oggi la esprimo, se dico che il pubblico difende la Monarchia, non la guerra. Perchè difenda la Monarchia è chiaro: è quanto ci è rimasto dell'Italia del Risorgimento. E' quanto ci è rimasto dell'Italia bene ordinata che persino le classi operaie, a cui fascismo e parlamentari promisero vita e diedero morte, inconsciamente rimpiangono. E' quanto ci resta del nostro passato, che in fondo è quel che ciascuno ama: chi ha mai potuto amare l'avvenire se non lo conosce ancora?

Infine ognuno sa che la repubblica non potrebbe essere in Italia che la sozza repubblica di Mussolini. Non abbiamo fra noi che dei girondini, e ancora ne avessimo cinque! E malgrado il

Declassified E.O. 12356 Section 3.3/NND No. 785016

204

Form No. 8

ALLIED MILITARY GOVERNMENT

PROCEEDINGS OF AN ALLIED MILITARY COURT

Held at Naples, Italy

an the 2nd day of Dec 1945.

Before JOHN W. CHAPMAN, Lt Col, J.A.G.D., as President & Judicial Officer constituting a Superior Court of ALLIED MILITARY GOVT., under authority of AMG Court Orders No. 5, 8 & 9 [illegible]

(Name and rank of President and/ or Magistrate constituting the Court).

REFERENCE No. 5.

ACCUSED

Name: Di Guglielmo, Renato

Address: Via Ponsero No 26, Arenge Dline, Napoli.

Description: Son of Luigi and Anna Rathvone, born in Trieste, April 26, 1922.

Occupation: Soldier in Italian Army (On Leave)

Age: 23 Years.

INTERPRETER

Name Sgt Charles L. Angelo, A.M.G. is duly sworn

PROSECUTING OFFICER

Name: Captain V.M.G., in the Corps (Portfolio)

55

ADVOCATE FOR ACCUSED

Name and Address Francesco Fonzi, Al Carlo, Napoli

CHARGE (S)

(This space need not be completed if a copy of the Summons or charge sheet is attached).

Copy of Charge Sheet Attached.

Declassified E.O. 12356 Section 3.3/NND No. 785016

PROCEEDINGS OF AN ALLIED MILITARY COURT

Held at Naples, Italy

an the 2nd day of Dec 194 .

Before JOHN W. CHRISTIAN, Lt Col, J.A.G.D., as President & Judicial Officer constituting a Superior Court of ALLIED MILITARY GOVT., under authority of MG Court Order No 5, MG [illegible]

(Name and rank of President and/ or Magistrate constituting the Court).

REFERENCE No.

ACCUSED

Name: Di Guglielmo, Renato

Address: Via Pansone No 26, Grosso Dino, Napoli.

Description: Son of Luigi and Anna Gattuzzo, born in Trieste, April 24, 1900.

Occupation: Carrier in Italian Army (On Leave)

Age: 25 Years.

INTERPRETER

Name SFC Charles L. Angelo, A.M.G. is duly sworn

PROSECUTING OFFICER

Name: Captain [illegible], in the Army (Retired)

ADVOCATE FOR ACCUSED

Name and Address Francesco Zerillo at Caserta, Naples.

CHARGE (S)

(This space need not be completed if a copy of the Summons or charge sheet is attached).

Copy of Charge Sheet Attached.

HEADQUARTERS A.C. CASE NO. 84

HQ A C 84

Declassified E.O. 12356 Section 3.3/NND No. 785016

1. The evidence, any statements by the prosecution and defence before sentence, and any opinion the Court wishes to record as to its findings will be written or typed on this and the following page. When the length of the evidence requires, further sheets of paper serially numbered will be inserted in this file.

2. This record will be signed by the President and members of the Court.

CASE FOR THE PROSECUTION.

KARL A. FRAEGE, Colonel, Civil Affairs Officers for Naples, was sworn, and testified substantially as follows:-I am the Civil Affairs Officer for the City of Naples. On 14, Oct 1943, I went to the Municipio at approximately 10 A.M. in Jeep No 351, which had been assigned to me for unofficial use. I drove it into the courtyard at the Municipio and left it at the foot of the stairway. I then went to my office for some papers and returned in about 10 minutes. I found the Jeep gone. I had not given anyone permission to take it. I never saw the Jeep on 27 Oct 1943.

ORVIL H. CAMPBELL, Captain, Civil Affairs Officer for Avellino, was sworn and testified substantially as follows:- I am the Civil Affairs Officer for Avellino. I saw the accused on 27 Oct 1943, at 8:00 or 8:30 in the morning in the Prefecture at Avellino, which is used for the Officers of AMG. He asked me for a permit to drive an automobile in the province. He went down to look at the automobile and I saw that he had possession of an American Jeep No 351 I drove the Jeep to the Prefecture and took the accused upstairs for questioning. He said the Jeep had been loaned to him by an American Officer at the Airport near Naples and showed me the letter which has been introduced in evidence. He said first that the car came from Col Sheean. Later it developed that Col Sheean had sent him to AMG. He then said that an officer in the Municipio had given him the machine. I took the accused and the Jeep to Naples. On cross examination the witness testified that the accused said that the Carabinieri had advised the accused to come in for a permit.

WALTER DOHERTY, LT COL, was sworn and testified substantially as follows: I am Civil Affairs Police Officer for the City of Naples. I recognize the accused. I first saw him the afternoon of 27 Oct 1943 at the municipio. I was called to Col FraEge's Office. Lt Campbell and the accused were there. I charged the accused with possession of Allied Property. He said he had been given permission to drive the car away by an American Officer. I took him to the Questura where he remained until the next day. On 28 Oct, 1943, I took him out of the Questura. He then told me that the Officer who gave him permission to drive the car was an Italian Speaking American Lieutenant. Thereupon paraded all officers on duty at the Municipio and he was unable to identify any of them as the officer who had given him permission. I then took the accused to the airport where he said he had been employed by the Americans. I found no officer there named Sheean and I was unable to find the accused's name on any payroll. I brought him back to the Questura. On Cross-examination, the witness testified as follows:-I took the accused all over the airport and made inquiries. There was no Col Sheean there. I do not know whether Col Sheean is a due annex at Caserta.

Declassified E.O. 12356 Section 3.3/NND No. 785016

2. This record will be signed by the President and members of the Court.

CASE FOR THE PROSECUTION.

KARL A. [illegible], Colonel, Civil Affairs Officers for Naples, was sworn, and testified substantially as follows:-I am the Civil Affairs Officer for the City of Naples. On 14, Oct 1945, I took to the Municipio at approximately 10 A.M. in Jeep No 581, which had been assigned to me for unofficial use. I drove it into the courtyard at the Municipio and left it at the foot of the stairway. I then went to my office for some papers and returned in about 10 minutes. I found the Jeep gone. I had not given anyone permission to take it. I next saw the Jeep on 27 Oct 1945.

ORVIN T. CAMPBELL, Captain, Civil Affairs Officer for Avellino, was sworn and testified substantially as follows:- I am the Civil Affairs Officer for Avellino. I saw the accused on 27 Oct 1945, at 8:00 or 8:30 in the morning in the Prefecture at Avellino, which is used for the Officers of AMG. He asked me for a permit to drive an automobile in the province. We went down to look at the automobile and I saw that he had possession of an American Jeep No 581. I drove the Jeep to the Prefecture and took the accused upstairs for questioning. He said the Jeep had been loaned to him by an American Officer at the Airport near Naples and showed me the letter which has been introduced in evidence. He said first that the car came from Col Sheean. Later it developed that Col Sheean had sent him to AMG. He then said that an officer in the Municipio had given him the machine. I took the accused and the Jeep to Naples. On cross examination the witness testified that the accused said that the Carabinieri had advised the accused to come in for a permit.

WALTER [illegible], 1Lt Col, was sworn and testified substantially as follows: I am Civil Affairs Police Officer for the City of Naples. I recognize the accused. I first saw him the afternoon of 27 Oct 1945 at the municipio. I was called to Col Ewegets Office. 1Lt Campbell and the accused were there. I charged the accused with possession of allied property. He said he had been given permission to drive the car away by an American Officer. I took him to the Questura where he remained until the next day. On 28 Oct, 1945, I took him out of the Questura. He then told me that the Officer who gave him permission to drive the car was an Italian speaking American Lieutenant. Thereupon paraded all officers on duty at the Municipio and he was unable to identify any of them as the officer who had given him permission. I then took the accused to the airport where he said he had been employed by the American-s. I found no officer there named Sheean and I was unable to find the accused's name on any payroll. I brought him back to the Questura. On Cross-examination, the witness testified as follows:-I took the accused all over the airport and made inquiries. There was no Col Sheean there. I do not know whether Col Sheand is a commander at Caserta.

CARIBALDI, LOSCALZO, was sworn and testified substantially as follows:- I am Commissioner of Public Security in Naples. In October, the accused was presented to me and made a statement which was reduced to writing. (Being shown a document) That is the statement. That is the signature of the accused written in my presence. That is my signature.(Prosecution offered the document in evidence. It was marked for identification, Prosecution Exhibit A. The Defense did not have any objection, and the document was received in evidence.)

Declassified E.O. 12356 Section 3.3/NND No. 785016

Form. No. 4

ALLIED MILITARY GOVERNMENT
(Governo Militare Alleato)

203

CHARGE SHEET
(Foglio d'Accusa)

4

Place (luogo) Castel Capuano Naples

Date (data) November 26, 1943.

DI GUGLIELMO, RENATO — Name of defendant (nome dell'accusato)

Via Fonseca #88 Fuesso Bline, Napoli. — Address (indirizzo)

Is hereby charged with the following offenses:
(È qui accusato delle offese seguenti):

First charge Stealing property of the Allied Forces contrary to Proc No 2 Art 1 Para (11)

Particulars In that he, at or about 10:05 hrs on the 14th day of Oct 1943, at the Municipio, Naples, stole a jeep motor car No331 property of the Allied Military Gov't of a greater value than 10,000 lire.

Second charge Having wrongfully in his possession property of the Allied Forces Proc 11, Art 11, Para (40)

Particulars In that he on the 27th day of October 1943 at Avellino, Province of Naples, was in wrongful possession of a jeep motor car No 331 property of the Allied Military Gov't.

TRADUZIONE

Prima accusa Furto Proprietà delle forze alleate al contrario della Proclama No 2 Art 1, Para (11).

Dettagli Che verso l'ora 10:05 nel giorno 14 di Ottobre 1943 al Municipio di Napoli, rubò una macchina "Jeep" No 331, la proprietà del Governo Militare Alleato d'un valore del più 10,000 lire.

52

Seconda accusa Avendo illegalmente in suo possesso proprietà delle Forze Alleate al contrario di Proclama 11, Art 11, Para (40).

Dettagli Che nel giorno 27 d'Ottobre, 1943 a Avellino, Provincia di Napoli, fu trovato in possesso illegale d'una macchina "Jeep" No 331, proprietà del Governo Militare Alleato.

(Se non tradotto dall'ufficiale, voi dovete farvelo tradurre da un amico o presso qualsiasi Ufficio di Questura).

The above charges are referred for trial before Superior Court, Castel Capuano, Naples.
(name and address of Court)

(Le suddette accuse sono riferite a processo davanti Corte Superiore, Castel Capuano, Napoli.).
(nome e indirizzo della corte)

By order

Declassified E.O. 12356 Section 3.3/NND No. 785016

(Foglio d'Accusa)

Place (luogo): Castel Capuano Naples

Date (data): November 26, 1943.

DI GUGLIELMO, RENATO
Name of defendant (nome dell' accusato)

Via Fonseca #86 Presso Diine Napoli.
Address (indirizzo)

Is hereby charged with the following offenses:
(È qui accusato delle offese seguenti):

First charge Stealing property of the Allied Forces contrary to Proc No 2 Art 1 Para (11)

Particulars In that he, at or about 10:05 hrs on the 14th day of Oct 1943, at the Municipio, Naples, stole a Jeep motor car No331 property of the Allied Military Gov't of a greater value than 10,000 lire.

Second charge Having wrongfully in his possession property of the Allied Forces Proc 11, Art 11, Para (40)

Particulars In that he on the 27th day of October 1943 at Avellino, Province of Naples, was in wrongful possession of a Jeep motor car No 331 property of the Allied Military Gov't.

TRADUZIONE

Prima accusa Furto Proprietà delleforze alleato al contrario delle Proclama No 2 Art 1, Para (11).

Dettagli Che cerca l'ora 10:05 nel giorno 14 di Ottobre 1943 al Municipio di Napoli, furtò una macchina "Jeep" No 331, la proprietà del Governo Militare Alleato d'un valore di più 10,000 lire.

Seconda accusa Avendo illegalmente in suo possesso proprietà delle Forze Alleato al contrario di Proclama 11, Art 11, Para (40).

Dettagli Che nel giorno 27 ottobre, 1943 a Avellino, Provincia di Napoli, fu trovato in possesso illegale d'una macchine "Jeep" No 331, proprietà del Governo Militare Alleato.

(Se non tradotto dall' ufficiale, voi dovete farvelo tradurre da un amico o presso qualsiasi Ufficio di Questura).

The above charges are referred for trial before Superior Court, Castel Capuano, Naples.
(name and address of Court)

(Le suddette accuse sono riferite a processo davanti Corte Superiore, Castel Capuano, Napoli.
(nome e indirizzo della corte))

By order
(Per ordine)

P. M. Gde Van Buren Capt

Judge, Summary Military Court or other authorized person.
(Giudice, Tribunale Militare inferiore o altro individuo autorizzato).

52

Declassified E.O. 12356 Section 3.3/NND No. 785016

Declassified E.O. 12356 Section 3.3/NND No. 785016

Marked in evidence Opnac. (1) Exhibit "B"

AMG

202

This Italian pilot officer, Renato di Guglielmo, wishes to join the Allies and has come to us from Eboli.

He could be sent to the Italian Allied Air Force at Bari or Taranto but he wants to go home and get his belongings. We have no means of sending him there.

51

V Sheean
Lt Col A.C

Accept Exhibit 1.

L'anno 1943 il 29 ottobre nella R.questura di Napoli 2ª Divisione, innanzi a noi Commissario di P.S. Loscalzo Garibaldi è presente Di Guglielmo Renato di Luigi e di Anna Wattovaz nato a Trieste il 26/4/1920 e domiciliato ad Andretta il quale opportunamente interrogato dichiara:

Appena giunsero le truppe americane ad Eboli mi presentai al Comando dell'aeroporto di Paestum e chiesi di arruolarmi come ufficiale pilota nell'aeronautica Nord americana. La mia richiesta fu accolta e fui, successivamente, inviato al Campo di Capodichino (Napoli) per il necessario periodo di addestramento sugli apparecchi americani. Quivi seppi che mio padre risulta disperso in Africa. Per ragioni di famiglia chiesi ed ottenni dal Colonnello Schin, comandante di detto aeroporto, un permesso per recarmi ad Andretta con una macchina Americana che ottenni dall'A.M.G., sito al Palazzo del Municipio.

Mentre ero ad Andretta i CC. RR. mi sequestrarono la macchina d'ordine del Comando Americano di Avellino. Saputo ciò mi recai spontaneamente al detto Comando e chiarii ogni cosa, preavvertendo, del fatto i CC. RR.

Letto confermato e sottoscritto.

50

Di Guglielmo Renato

Loscalzo Garibaldi: Carmine P.S.

Prosecution Exhibit A.

Declassified E.O. 12356 Section 3.3/NND No. 785016

sione, innanzi a noi Commissario di P.S. Loscalzo Garibaldi è presente Di Guglielmo Renato di Luigi e di Anna Wattovaz nato a Trieste il 26/4/1920 e domiciliato ad Andretta il quale opportunamente interrogato dichiara:

Appena giunsero le truppe americane ad Eboli mi presentai al Comando dell'aeroporto di Paestum e chiesi di arruolarmi come ufficiale pilota nell'aeronautica Nord Americana. La mia richiesta fu accolta e fui, successivamente inviato al Campo di Capodichino (Napoli) per il necessario periodo di addestramento sugli apparecchi americani. Quindi seppi che mio padre risulta disperso in Africa. Per ragioni di famiglia chiesi ed ottenni dal Colonnello Schin, comandante di detto Aeroporto, un permesso per recarmi ad Andretta con una macchina Americana che ottenni dall'A.M.G., sito al Palazzo del Municipio.

Mentre ero ad Andretta i CC. RR. mi sequestrarono la macchina d'ordine del Comando Americano di Avellino. Saputo ciò mi recai spontaneamente al detto Comando e chiarii ogni cosa, preavvertendo, del fatto i CC. RR.

Letto confermato e sottoscritto.

50

Di Guglielmo Renato

Loscalzo Garibaldi: Comm. P.S.

Prosecution Exhibit A.

Declassified E.O. 12356 Section 3.3/NND No. 785016

In the year 1943, on the 29th day of October, in the Royal Inquest of Naples, 2nd Division, before the court of P.S. Loscalzo Garibaldi, there appeared Di Guglielmo Renato, son of Luigi and Anna Wattovaz born in Trieste, April 26, 1920 and domiciled at Andretta, who on the opportunity of the Inquest, declared:-

" Scarcely had the American troops arrived at Eboli, I presented myself to the command r of the airport of Paestum and asked to be enrolled as an official pilot in the North American Air Force. My request was granted and I was subsequently sent to the ~~xxxxxx~~ Camp of Capodichino (Naples) for the necessary period of training with American equipment. Then I learned that my father is missing in Africa. For family reasons, I requested and obtained of Colonel Schinn commander of the aforesaid airport, a permit to go to Andretta with an American machine that I obtained from AMG situated at the Municipal Building.

While I was at Andretta, the CC. RR. took the machine from me on order of the American Commander of Avellino. Knowing that, I went immediately to the aforesaid commander and cleared everything, notifying the CC. RR of the facts. "

Read, Confirmed and subscribed.

Di Guglielmo, Renato (Signed)

Loscalzo, Garibaldi Commissario di P.S. (Signed)

Declassified E.O. 12356 Section 3.3/NND No. 785016

198

From. 6

ALLIED MILITARY GOVERMENT

COMMITMENT

To: The officer in Charge.

of Poggioreale (Prison) (Jail) (Camp) or any other prison, jail or camp to which the prisoner may be hereafter lawfully transferred.

Whereas one Di Guglielmo, Renato (Name and Address) has been convicted of the offence of Stealing property of the Allied Forces and Wrongful possession of property of the Allied Forces and has been sentenced by the Superior Military Court, Naples (Name of Court.)

to serve a sentence of 5 years and to pay a fine of lire 50000 and if fine is not paid, to serve an additional 1 year in prison. the said sentence to commence on 2 December, 1943 (Date.)

Now, therefore you are hereby authorized to receive the said Di Guglielmo, Renato (name of accused) into your custody and detain him in accordance with the sentence so imposed or until further order of this Court or a competent military authority and for so doing this shall be sufficient warrant.

Signed this 2d day of December 1943

John W. Chapman
Presiding Officer Lt. Col
Superior Military Court
Court. Naples

(The fine imposed must either be paid, or the defendant will receive a credit of ..... lire per day for each day served in confinement.)

48

Declassified E.O. 12356 Section 3.3/NND No. 785016

To: The officer in Charge.

of Poggioreale (Prison) (Jail) (Camp) or any other prison, jail or camp to which the prisoner may be hereafter lawfully transferred.

Whereas one Di Guglielmo, Renato (Name and Address) has been convicted of the offence of Stealing property of the Allied Forces and Wrongful possession of property of the Allied Forces and has been sentenced by the Superior Military Court, Naples (Name of Court.)

to serve a sentence of 5 years and to pay a fine of lire 50000 and if fine is not paid, to serve an additional 1 year in prison. the said sentence to commence on 2 December, 1943 (Date.)

Now, therefore you are hereby authorized to receive the said Di Guglielmo, Renato (name of accused) into your custody and detain him in accordance with the sentence so imposed or until further order of this Court or a competent military authority and for so doing this shall be sufficient warrant.

Signed this 2d day of December 1943

Arthur W. Chapman
Presiding Officer Lt. Col
Superior Military Court
Court. Naples

(The fine imposed must either be paid, or the defendant will receive a credit of ..... lire per day for each day served in confinement.)

48

Declassified E.O. 12356 Section 3.3/NND No. 785016

FORM No. 8

ALLIED MILITARY GOVERNMENT

197

PROCEEDINGS OF AN ALLIED MILITARY COURT

held at TRIBUNALI, Napoli (Allied Military Court: Summary)

on the 4th day of November 1943

Before me, Lt. Edward Blacklock
Asst. Legal Officer, Naples Province, AMG.
(Name & rank of President (Members and/or Magistrate constituting the Court)

REFERENCE No. Di Guglielmo, Renato
Via Fonseca, #86 Presso, Diina, Napoli.

ACCUSED

Name: - Di Guglielmo, Renato

Address: - Via Fonseca, 86 Presso Diina, Napoli.

Description: - Italian Subject.

Occupation: - Unascertained, Claims to be Italian Army Officer.

Age: - 22

INTERPRETER

Name: Signore Adrian Jones is duly sworn.

PROSECUTING OFFICER

Name: Captain William A. Gordon, of the Division of the CAPO, Naples City, AMG.

ADVOCATE FOR ACCUSED

Name: Avvocato Porzio Francesco · Via Carlo Poerio · 90 Napoli
(Who has been instructed to conduct the Defense to its conclusion)

CHARGE (S)

(Set out a brief statement of the charge together with the number of the Proclamation, Article and Section on which it is based).

~~Theft~~ Contary to Par. 11 Article 1 of Proclamation #2.

Declassified E.O. 12356 Section 3.3/NND No. 785016

PROCEEDINGS OF AN ALLIED MILITARY COURT

held at TRIBUNALI, Napoli (Allied Military Court: Summary)

on the 4th day of November 1943

Before me, Lt. Edward Blacklock (Name & rank of President (Members and/or Magistrate (constituting the Court
Asst. Legal Officer, Naples Province, AMG.

REFERENCE No. Di Guglielmo, Renato
Via Fonseca, #86 Presso, Diina, Napoli.

ACCUSED

Name: - Di Guglielmo, Renato

Address: - Via Fonseca, 86 Presso Diina, Napoli.

Description: - Italian Subject.

Occupation: - Unascertained, Claims to be Italian Army Officer.

Age: - 22

INTERPRETER

Name: Signore Adrian Jones is duly sworn.

PROSECUTING OFFICER

Name: Captain William A. Gordon, of the Division of the CAPO, Naples City, AMG.

ADVOCATE FOR ACCUSED

Name: Avvocato Porzio Francesco · Via Carlo Poerio · 90 Napoli
(who has been instructed to conduct the Defence to its conclusion)

CHARGE (S)

(Set out a brief statement of the charge together with the number of the Proclamation, Article and Section on which it is based).

THEFT - (1) Contary to Par. 11 Article 1 of Proclamation #2. of Allied Military Government, ~~(army of Urs.~~) motor car, the property of the allied forces, the aggregate value of which exceeded 10,000 lire.

(2) Being in illegal possession of a Motor Car, the Property of the Allied Forces, Contrary to Sec. 45. of Art II. Proc. No. 2

The Charges are read and explained to each accused.

Yes-

E.N.D.

Declassified E.O. 12356 Section 3.3/NND No. 785016

PLEAS OF THE ACCUSED

The Accused pleads Not Guilty to the 1st charge

~~xxxxx~~ ~~to the 2nd charge~~

~~xxxxx~~ ~~to the 3rd charge~~

ADJOURNMENTS

(Times, dates and reasons for adjournments being made)

(1) Adjourned on Nov. 1, 1943 at 1000 hours to allow prosecution to arrange for attendance of witness.

(2) Adjourned to 5. Nov. 43 to allow Attorney to make further Bail Application.

(3) Adjourned on 5. Nov. 43 Sine die ; Bail NOT Forthcoming and Reduced Amount Refused E.N.B.

FINDINGS OF THE COURT

The Accused ~~is found guilty/not guilty of the first charge.~~

The Accused ~~is found guilty/not guilty of the second charge.~~

The Accused ~~is found guilty/not guilty of the third charge.~~

The court is of the opinion that this case should be tried before a General Military Court and orders that the record be sent to the Chief Legal Officer.

E.N. Blackburn. Lieut
President of Summary C(LAMG)
5. Nov. 43.

The statement (if any) of the accused as to mitigation of punishment and the record of evidence (if any) of the said accused as to character is attached.

SENTENCE OF THE COURT

~~The Court sentences the accused~~

to

~~in respect of all the offences charged in the above proceedings of which the said accused has been found guilty~~

(Signature of Judge of Allied Military Court)

REVIEW

Declassified E.O. 12356 Section 3.3/NND No. 785016

~~xxxxx~~ ~~second charge~~

~~xxxxx~~ ~~third charge~~

ADJOURNMENTS

(Times, dates and reasons for adjournments being made)

(1) Adjourned on Nov. 4, 1943 at 1000 hours to allow prosecution to arrange for attendance of witness.

(2) Adjourned to 5. Nov. 43 to allow Attorney to make further Bail Application.

(3) Adjourned on 5. Nov. 43 Sine Die ; Bail NOT Forthcoming and Reduced Amount Refused £NIL

FINDINGS OF THE COURT

The Accused ~~found guilty/not guilty of the first charge.~~

The Accused ~~found guilty/not guilty of the second charge.~~

The Accused ~~found guilty/not guilty of the third charge.~~

The court is of the opinion that this case should be tried before a General Military Court and orders that the record be sent to the Chief Legal Officer.

E.N. Blackburn. Lieut
President of Summary C.L.(A.M.G.)
5. Nov. 43.

The statement (if any) of the accused as to mitigation of punishment and the record of evidence (if any) of the said accused as to character is attached.

SENTENCE OF THE COURT

~~The Court sentenced the accused~~

to

~~in respect of all the offences charged in the above proceedings of which the said accused has been found guilty~~

(Signature of Judge of Allied Military Court)

REVIEW

Date 194 Signature .....

Declassified E.O. 12356 Section 3.3/NND No. 785016

Declassified E.O. 12356 Section 3.3/NND No. 785016

AVV. FRANCESCO PORZIO
Via Carlo Poerio 90 - Tel. 10884
NAPOLI

Napoli

196

AL CHIAR.MO IL SIG.PRESIDENTE

DELLA CORTE MILITARE ALLEATA

N A P O L I

Nell'interesse del sig.DI GUGLIELMO RENATO si rinnova l'istanza DI LIBERTÀ PROVVISORIA già presentata all'udienza di ieri ed in proposito si rassegnano le seguenti considerazioni che dovranno indurre Vostro Onore alla concessione del beneficio richiesto, senza cauzione alcuna, oppure con un minimo di cauzione che possa essere pagata dall'imputato nella sua attuale condizione di :

1°- Lontano dalla famiglia, che data la soppressione di ogni mezzo di comunicazione non è raggiungibile.

2°- Il Di Guglielmo è un ex ufficiale Aviatore dell'Esercito italiano. Pertanto è senza stipendio da oltre tre mesi.

3°- Egli ha il padre ingegnere, ma disperso in Africa.

4°- La sua famiglia appartiene alla più distinta borghesia, ma come tale risente più di tutti della grave crisi che attraversa l'Italia attualmente e cioè enorme rincaro della vita con lucri cessati o mantenuti nelle condizioni di anteguerra.

5°- La macchina è stata restituita, e ciò fu fatto spontaneamente, quindi a parte il fatto che non si è arrecato danno

Declassified E.O. 12356 Section 3.3/NND No. 785016

all'Amministrazione delle Forze Alleate, è chiaro che l'imputato in nessun modo si è lucupletato di cose non sue.

Trattasi di studente universitario che grave nocumento avrebbe da una ulteriore detenzione, mentre la sua liberazione provvisoria gli darebbe modo di dimostrare e di provare pienamente la sua innocenza alla onorevole corte da Vostro Onore presieduta.

Con tutta deferenza.

Napoli 8 novembre 1943 -

avv. Francesco Pasquale

No.)- 900078 Leut. Colonel Carl A. Kraege, Allied Military Gover ent, presently Senior Civil Affairs Officer, Naples City, states:

195

On Thursday 14th October 1943, I drove a "Jeep" Motor Car No. 331, the property of the Allied Military Government, into the Courtyard of the Municipio, Naples and left it there at 10 A.M. I came up to my office on the second floor and returned to get my car ten minutes later, when I discovered it had been taken away.

I made enquiries as to its whereabouts, but could get no information of its being taken into legitimate use by any member of my staff or any other person. I accordingly reported the car as stolen.

On Wednesday 27th October 1943, I learned that my car had been brought to the Regional Headquarters Allied Military Government at Naples. On the same date, Captain O.W. Cambbell C.A.O. Avellino came into my office with the accused Di Guglielmo.
Captain Campbell's statement is attached to this report on the case.

No.Ø-519951- Captain Orvin W.Campbell,Allied Military Govt. presently Civil Affairs Officer in the Province of Avellino states:

On Wednesday 27th October 1943, I was in the Prefecture at AVELLINO when the accused DI GUGLIELMO, Renato, came into the office there. He requested through an interpreter a permit to drive a "Jeep" motor car.

I went out to inspect the motor car and saw that it was an official car with "A.M.G" markings thereon and bore the number 331.

As no Italian civilian should have had possession of such a motor car, I took custody of the vehicle and placed the accused in arrest.

I brought the accused and the car into Regional Headquarters at Naples, where I was informed that the car was previously in possession of Lt.Col. Kraege, S.C.A.O Naples City.

Declassified E.O. 12356 Section 3.3/NND No. 785016

more, into the courtyard of the Prefecture, Naples and left it there at 10 A.M. I came up to my office on the second floor and returned to get my car ten minutes later, when I discovered it had been taken away.

I made enquiries as to its whereabouts, but could get no information of its being taken into legitimate use by any member of my staff or any other person. I accordingly reported the car as stolen.

On Wednesday 27th October 1943, I learned that my car had been brought to the Regional Headquarters Allied Military Government at Naples. On the same date, Captain O.W. Cambbell C.A.O. Avellino came into my office with the accused Di Guglielmo.
Captain Campbell's statement is attached to this report on the case.

No.Ø-519951- Captain Orvin W.Campbell,Allied Military Govt. presently Civil Affairs Officer in the Province of Avellino states:

On Wednesday 27th October 1943, I was in the Prefecture at AVELLINO when the accused DI GUGLIELMO, Renato, came into the office there. He requested through an interpreter a permit to drive a "Jeep" motor car.

45

I went out to inspect the motor car and saw that it was an official car with "A.M.G" markings thereon and bore the number 331.

As no Italian civilian should have had possession of such a motor car, I took custody of the vehicle and placed the accused in arrest.

I brought the accused and the car into Regional Headquarters at Naples, where I was informed that the car was previously in possession of Lt.Col. Kraege, S.C.A.O Naples City.

Sgd: O.W. Campbell.

Declassified E.O. 12356 Section 3.3/NND No. 785016

Signor Renato DI GUGLIELMO (lautenent prior to occupation)
Via Fonseca 36 Presso Sig. Dilna.

194

NO.C-31995I- Captain Orvin W.CAMPBELL, Allied Military Govt. presently Civil Affairs Officer on the Province of Avellino. states: (dichiara):

Mercoledi 27 Ottobre, 1943, Io mi trovavo nella Prefettura di Avellino, quando l'accusato DI GUGLIELMO, Renato venne nel mio ufficio. Chiese attraverso un interprete un permesso per condurre un automobile "Jeep"

Uscii per esaminare l'automobile e vidi che che era un automobile ufficiale del AMG, e portava il No.321.

Poiché tale automobile non doveva essere in possesso di alcun civile, presi il veicolo in mia custodia e misi l'accusato sotto arresto.

Ho portato l'accusato e l'automobile al Quartier Generale in Napoli, dove appresi che l'automobile era precedentemente in possesso del Tenente Colonello Kraege, S.C.A.O Naples City.

F.to: C.W. Campbell.

NO-)800078.Leut. Col. Carl A. Kraege Allied Military Government presentemente Ufficiale Senior degli Affari Civili Naples City, dichiara:

Giovedi 14 Ottobre 1943 Io conducevo un automobile "Jeep" di proprietà del Governo Militare Alleato e la lasciai nel cortile del Municipio a Napoli alle 10 . Mi portai al mio ufficio al secondo piano e dopo dieci minuti quando scorpi che era stata portata via. Chiesi delle informazioni ma non mi riuscì di apprendere nulla in riguardo ne fosse stata presa da personale nel mio ufficio. Feci quindi denunzia che l'automobile era stata rubata.

Mercoledi 27 Ottobre 1943, appresi che l'automobile era stata portata al Governo Militare Alleato a Napoli. Nella stessa data il Capitano C. W. Campbell C.A.O. Avellino venne nel mio ufficio con l'accusato DI GUGLIELMO, Capitano Campbell ha fatto la dichiarazione come sopra.

---

635 A
No 341 from Capt Martin Carl Campbell in 14th Prefecture of Avellino
29-10-43
Allied Military Govt

Declassified E.O. 12356 Section 3.3/NND No. 785016

Chief Motor Car Maintenance on 14th October 1943 Author of Allied

Uscii per esaminare l'automobile e vidi che che era un automobile ufficiale del AMG, e portava il No.331.

Poichè tale automobile non doveva essere in possesso di alcun civile, presi il veicolo in mia custodia e misi l'accusato sotto arresto.

Ho portato l'accusato e l'automobile al Quartier Generale in Napoli, dove appresi che l'automobile era precedentemente in possesso del Tenente Colonello Kraege, S.C.A.C Naples City.

F.to: C.W. Campbell.

NO-)900078.Leut. Col. Carl A. Kraege Allied Military Government presentemente Ufficiale Senior degli Affari Civili Naples City, dichiara:

Giovedì 14 Ottobre 1943 Io conducevo un automobile "Jeep" di proprietà del Governo Militare Alleato e la lasciai nel cortile del Municipio a Napoli alle 10 . Mi portai almio ufficio al secondo piano e dopo dieci minuti quando scorpi che era stata portata via. Chiesi delle informazioni ma non mi riuscì di apprendere nulla in riguardo ne la fosse stata presa da personale nel mio ufficio.Feci quindi denunzia che l'automobile era stata rubata.

Mercoledì 27 Ottobre 1943, appresi che l'automobile era stata portata al Governo Militare Alleato a Napoli. Nella stessa data il Capitano C. W. Campbell C.A.C. Avellino venne nel mio ufficio con l'accusato Sig. Il DI GUGLIELMO, Capitano Campbell ha fatto la dichiarazione come sopra.

Col. Kraege directs that this man be detained on this charge.

Il Colonello Kraege chiede che il Di Guglielmo sia arrestato per l'accusa sopra indicata.

Walter Doherty
Lt Col

27th October 1943

Declassified E.O. 12356 Section 3.3/NND No. 785016

193

(If not sufficient space on this form for the notes of evidence, other sheets should be attached and evidence for prosecution marked Exhibit B and evidence for Accused marked Exhibit C).

EVIDENCE FOR PROSECUTION

(1) Capt. Campbell (U.S. Army) assigned to AMG as CAO Avellino Province, having been duly sworn, stated in substance as follows; That on the 27th of October, he saw accused in the Office of Major Sisson at Avellino. Accused had requested permission for a car which he described as an Army car. Asked why he had come for permission for this car, accused stated he had been advised by carabinieri to do so. Further inquiry revealed that the accused had taken the car from the Municipio at Naples some time earlier and he alleged that the car had been loaned to him by an officer in Naples and he desired to return the car to that city. He showed us two notes, (1) A permit signed by a "Capt. Dixon" which allegedly authorized the accused to take a trip beyond the 10 km limit for one day, some weeks earlier.

(2) A writing (Now in evidence) signed by "V. Sheean Lt. Col. A.C." addressed to AMG., explaining that accused is desirous of joining Allied Air Force, and requesting further assistance for him.

I later went with accused to location where car was parked and later accompanied him to Naples, turning him over to Lt. Colonel Doherty, CAPO., when it was learned that the car that he was in possession of had been stolen from the Municipio, Naples on 14 October 1943.

(2) Lt. Col. Doherty (British Army), assigned to AMG, as CAPO Naples City, having been duly sworn, stated in substance as follows; I saw the "jeep" on the 27th after the accused had been turned over to me, and identified it as the car stolen and reported to my office on October 14, 1943. Accused stated that he had taken the car on October 14, 1943 after receiving permission to use same from an Italian Speaking (U.S. Lt.) at the Municipio. On the following day 28 October 1943, I paraded all of the Italian Speaking Officers together with some additional officers who were on duty at the Municipio on 14 October 1943 before accused, but he failed to identify any of them as the officer who had given them permission to take the car in question

Prosecution granted concession to accused that letter allegedly given accused by Captain Dixon, and which cannot at present be located, was in existence and authorized accused to travel for one day "date unknown" but conceded by both accused and prosecution to be valid for one day only at some date prior to 14 October 1943.

Declassified E.O. 12356 Section 3.3/NND No. 785016

(1) Capt. Campbell (U.S. Army) assigned to AMG as CAO Avellino Province, having been duly sworn, stated in substance as follows; That on the 27th of October, he saw accused in the Office of Major Sisson at Avellino. Accused had requested permission for a car which he described as an Army car. Asked why he had come for permission for this car, accused stated he had been advised by carabinieri to do so. Further inquiry revealed that the accused had taken the car from the Municipio at Naples some time earlier and he alleged that the car had been loaned to him by an officer in Naples and he desired to return the car to that city. He showed us two notes, (1) A permit signed by a "Capt. Dixon" which allegedly authorized the accused to take a trip beyond the 10 km limit for one day, some weeks earlier.

(2) A writing (Now in evidence) signed by "V. Sheean Lt. Col. A.C." addressed to AMG., explaining that accused is desirous of joining Allied Air Force, and requesting further assistance for him.

I later went with accused to location where car was parked and later accompanied him to Naples, turning him over to Lt. Colonel Doherty, CAPO., when it was learned that the car that he was in possession of had been stolen from the Municipio, Naples on 14 October 1943.

(2) Lt. Col. Doherty (British Army), assigned to AMG, as CAPO Naples City, having been duly sworn, stated in substance as follows; I saw the "jeep" on the 27th after the accused had been turned over to me, and identified it as the car stolen and reported to my office on October 14, 1943. Accused stated that he had taken the car on October 14, 1943 after receiving permission to use same from an Italian Speaking (U.S. Lt.) at the Municipio. On the following day 28 October 1943, I paraded all of the Italian Speaking Officers together with some additional officers who were on duty at the Municipio on 14 October 1943 before accused, but he failed to identify any of them as the officer who had given them permission to take the car in question

Prosecution granted concession to accused that letter Allegedly given accused by Captain Dixon, and which cannot at present be located, was in existence and authorized accused to travel for one day "date unknown" but conceded by both accused and prosecution to be valid for one day only at some date prior to 14 October 1943.

Declassified E.O. 12356 Section 3.3/NND No. 785016

EVIDENCE FOR ACCUSED

Accused, after having been duly sworn and all his rights explained to him, stated in substance as follows;

He admitted having taken the "jeep" from the vicinity of the Municipio, Naples on 14th October 1943. He further admitted that the car was in his possession at all times between 14th October and the 27th of October 1943. He further stated that he had no intention of stealing same, believing that the authorization he had received, to use same for his own purposes was sufficient for its usage. He thought that such authority as was given him by an unidentified, American Army Officer within the precincts of the Municipio at Naples was good enough. He stated that he would not be in trouble if he was able to find the officer. He stated that throughout the entire time he had acted only in good faith.

Cross-examination- by prosecution- accused was asked if it was his understading that the sole purpose for which the alleged loan of the car was made was to return to his home and pick up certain personal effects. The answer of the accused was, "yes". Asked if those effects were picked up and were in his possession at any time during the period that he had possession of the car. The answer and various ~~responses~~ responses to questions directed to the accused in order to elicit a direct answer to this question were very evasive, and no direct answers could be elicited.

At this point the court called a recess and deemed it advisable to remand accused to prison to await trial by an allied Military Court having greater jurisdiction. Application for bail was made by attorney for accused and was ~~xxxx~~ fixed at 25000 lire. On Failure of accused to post bail as indicated, accused was transferred to Poggiereale Prison to await further disposition of the case.

Written Statement by Accused's Attorney Attached to Proceedings.

Declassified E.O. 12356 Section 3.3/NND No. 785016

CASE FOR THE DEFENSE.

MARCIETANO, VINCENZO, was sworn and testified substantially as follows:- I am Maresciallo of the Finance Guard in Naples. I know the accused. I met him the morning of 13 Oct 1945. He was with 2 American soldiers. He left the soldiers to talk with me. I asked him what he was doing. He said he had joined the American Forces and was at the Capodichino Airport. - On Cross-examination, I do not know if they were officers or soldiers.

Zingali, Mario, was sworn and testified substantially as follows:- I live at Via Nuova Del Campo, Case Dependence, in Naples. It is near the Capodichino airport. I know the accused. Officers of the American Command lived in the same house underneath where I live. I had occasion to mark the accused there in company of American Officers and Col Sheean. Before the Accused left he said good bye and that he would return soon. Col Sheean left at the end of October and it was said that he went to Caserta. He was a tall, blond man rather heavy--On Cross examination: - Since I lived right above, I heard many of the officers call him Col Sheean.

ACCUTOMELLO, NICCO, was sworn and testified substantially as follows:- I am Brigadier of the Public Security. I know the accused. I met him in Ancretta. I met him on the 20th of October, 1945, and asked him what he was doing with the Jeep. He said he had joined the American Forces and taking instruction. He told me that he was returning to Naples. He said he had the car with him and that he would return to Capodichino with the car. I know his family and it is a good family. His father was reported missing in Africa. The accused was an officer in the Italian Air Forces. Before that he was a student at the university.

The court explained to the accused his rights in regard to making a statement, and, having elected to make a statement, he was sworn and testified substantially as follows:-I studied at Naples University for 3 years for a degree in colonial science. Then, I was called to the Italian Air Force. I was a 2nd Lieutenant. At the end of June last, I was given a leave until the first of October. Then came the Armistice and I never went back. As soon as the Americans came in I went to join them. I was sent to the Capodichino Airdrome. During the time the Germans were here, I had to hide so they would not send me away. When the Americans came, I was happy to join them. When this trial is over, I want to return to the American Forces. I found out that my father was missing while I was at the Airport. I went to Col Sheean and asked for leave. He gave me permission to go home. He gave me a letter to AMG and they would give me transportation. I went to the Command of AMG. In the hall, I met an officer who read Col Sheean's letter and then told me to take a car and go home. There was a crowd in the office. I thought in good faith that I had permission to take the car. I left Naples and went to Campania in the Province of Naples. I had been employed there as an accountant and I went to resign the position. I was there several days and then went to Andretta. I was to return to the airport 1 November 1945. On 27 Oct 1945, I left Andretta to go to Avellino. I went to the AMG because I had heard that I was accused by some of the furciets of stealing the car. I was worried and to show my innocence and that I had a right to possession of the car, I went to Avellino. I wanted to clarify the situation. I asked permission to go back to Naples with the same car. I have found that Col Sheean is in Caserta. I wanted to call him as a witness but it was not possible to go to Caserta. I thought an American Officer had given me permission to use the car. Then, I thought myself a member of the American Air Force. For these reasons, I thought I could

42

Declassified E.O. 12356 Section 3.3/NND No. 785016

Zingali, Enrio, was sworn and testified substantially as follows:- I live at Via Nuova del Campo, Casa Galantiere, in Naples. It is near the Capodichino airport. I know the accused. Officers of the American Command lived in the same house underneath where I live. I had occasion to meet the accused there in company of American Officers and Col Sheean. Before the Accused left he said good bye and I said he would return soon. Col Sheean left at the end of October and it was said that he went to Caserta. He was a tall, blond man rather heavy--On Cross examination: - Since I lived right above, I heard many of the officers call him Col Sheean.

ARCHIVILLO, Pietro, was sworn and testified substantially as follows:- I am Delegation of the Public Security. I know the accused. I met him in Andretta. I met him in the month of October, 1945, and asked him what he was doing with the Jeep. He said he had joined the American Forces and taking instruction. He told me that he was returning to Naples. He said he had the car with him and that he could return to Capodichino with the car. I know his family and it is a good family. His father was reported missing in Africa. The accused was an officer in the Italian Air Forces. Before that he was a student at the university.

The court explained to the accused his rights in regard to making a statement, and, having elected to make a statement, he was sworn and testified substantially as follows:-I studied at Naples University for 3 years for a degree in colonial science. Then, I was called to the Italian Air Force. I was a 2nd Lieutenant. At the end of June last, I was given a leave until the first of October. Then came the Armistice and I never went back. As soon as the Americans came in I went to join them. I was sent to the Capodichino Airdrome. During the time the Germans were here, I had to hide so they would not send me away. When the Americans came, I was happy to join them. When this trial is over, I want to return to the American Forces. I found out that my father was missing while I was at the Airport. I went to Col Sheean and asked for leave. He gave me permission to go home. He gave me a letter to AMG so they would give me transportation. I went to the Command of AMG. In the hall, I met an officer who read Col Sheean's letter and then told me to take a car and go home. There was a crowd in the office. I thought in good faith that I had permission to take the car. I left Naples and went to Campagnia in the Province of Naples. I had been employed there as an accountant and I went to resign the position. I was there several days and then went to Andretta. I was to return to the airport 1 November 1945. On 27 Oct 1945, I left Andretta to go to Avellino. I went to the AMG because I had heard that I was accused by some of the fascists of stealing the car. I was worried and to show my innocence and that I had a right to possession of the car, I went to Avellino. I wanted to clarify the situation. I asked permission to go back to Naples with the same car. I have found that Col Sheean is in Caserta. I wanted to call him as a witness but it was not possible to go to Caserta. I thought an American Officer had given me permission to use the car. Then, I thought myself a member of the American Air Force. For these reasons, I thought I could take the car. --On Cross examination:-The police at Andretta did not question me about the car. I went to the Carabinieri and said I would go to Avellino to clear up the talk about my stealing the car. I went to Avellino because I knew that the police were going to seize the car.

The defense offered in evidence the document marked for identification Accused Exhibit 1, which was received, there being no objection by the Prosecution.

John D. Chapman Lt. Col.
President and Law member
Superior Military Court.

Declassified E.O. 12356 Section 3.3/NND No. 785016

PLEAS OF THE ACCUSED

The accused Di Guglielmo, Renato pleads NOT GUILTY to the first charge; pleads NOT GUILTY to the second charge; ~~pleads to the third charge.~~

The accused pleads to the first charge; pleads to the second charge; pleads to the third charge.

The accused pleads to the first charge; pleads to the second charge; pleads to the ~~third charge.~~

FINDINGS OF THE COURT

The accused Di Guglielmo, Renato is found guilty / not guilty of the first charge; guilty / not guilty of the second charge; ~~guilty / not guilty of the third charge.~~

The accused is found guilty / not guilty of the first charge; guilty / not guilty of the second charge; guilty / not guilty of the third charge.

The accused is found guilty / not guilty of the first charge; ~~guilty / not guilty of the second charge; guilty / not guilty of the third charge.~~

SENTENCE OF THE COURT

The Court sentences the accused Di Guglielmo, Renato to be imprisoned for a term of five (5) years from the 2nd day of December, 1960 and to pay a fine of 50000 lire and if the fine is not paid before the expiration of the term of 5 years, to serve an additional 1 year in prison,

to

in respect of all offences charged in the above proceedings of which the said accused has been found guilty.

The Court sentences the accused

to

in respect of all offences charged in the above proceedings of which the said accused has been found guilty.

The Court sentences the accused

to

in respect of all offences charged in the above proceedings of which the said accused has been found guilty.

REVIEW

On appeal I refuse to confirm finding on first charge. I confirm finding on second charge and reduce sentence to one of 6 months imprisonment and to a fine of 20,000 L (twenty thousand lire) or in default a further 3 months imprisonment.

Dated 194 Signature

Declassified E.O. 12356 Section 3.3/NND No. 785016

first charge; pleads to the second charge; pleads to the third charge.

The accused pleads to the first charge; pleads to the second charge; pleads to the ~~third charge.~~

FINDINGS OF THE COURT

The accused Di Guglielmo, Renato is found guilty / ~~not guilty~~ of the first charge; guilty / ~~not guilty~~ of the second charge; ~~guilty / not guilty of the third charge.~~

The accused is found ~~guilty / not~~ guilty of the first charge; guilty / not guilty of the second charge; guilty / ~~not guilty~~ of the third charge.

The accused is found guilty / not guilty of the first charge; ~~guilty / not guilty of the second charge; guilty / not guilty of the third charge.~~

SENTENCE OF THE COURT

The Court sentences the accused Di Guglielmo, Renato to be imprisoned for a term of five (5) years from the 2nd day of December, 1942 and to pay a fine of 50000 lire and if the fine is not paid before the expiration of the term of 5 years, to serve an additional 1 year in prison,

to

in respect of all offences charged in the above proceedings of which the said accused has been found guilty.

The Court sentences the accused

to

in respect of all offences charged in the above proceedings of which the said accused has been found guilty.

The Court sentences the accused

to

in respect of all offences charged in the above proceedings of which the said accused has been found guilty.

REVIEW

On appeal I refuse to confirm finding on first charge. I confirm finding on second charge and reduce sentence to one of 6 months imprisonment and to a fine of 20,000 L (twenty thousand lire) or in default a further 3 months imprisonment.

Dated 194 Signature

28/xii/43 M. S. Lush Brigadier Deputy

CONFIRMATION OF DEATH SENTENCE

Dated 194 Signature

Declassified E.O. 12356 Section 3.3/NND No. 785016

Declassified E.O. 12356 Section 3.3/NND No. 785016

191

MEMO.

D.C.C.A.O.

24 December 43.

Herewith Application for Review and Record of Proceedings in the case of MANZO Achille who was convicted of the illegal possession of firearms and ammunition and was sentenced to two years' imprisonment by a Superior Military Court.

The defendant pleaded guilty and admitted that the property was found in his house but denied that he knew it was there. The observation of the trial court that there was no hostile intention on the part of the accused (Form 8, P.4.) and that the only clearly established proof was that the defendant made no effort to determine whether there were arms on the premises (Form 11, P1) leads me to feel that the term of imprisonment is excessive. The extensive evidence on "character" may not have substantially affected the Court's sentence, but it seems doubtful that so much potentially prejudicial evidence could be entirely disregarded.

I recommend that the sentence be reduced to one year's imprisonment.

Mark DeW. Howe

Mark DeW. Howe, Major, AUS,
Chief Legal Officer.

ES.

41

I agree

MS/27/XII/43

To: C.L.O., A.M.G. Hq., 15 Army Group
1. Forwarded.
Edwin J. Mercer

190

EDWIN J. MERCER, Maj. O.C.
SENIOR LEGAL OFFICER A.M.G. 8TH ARMY

FORM No. 11

ALLIED MILITARY GOVERNMENT

APPLICATION FOR REVIEW OF SENTENCE

(To be used for Review of Cases tried in either Allied Military or Italian Courts)

NOTE: This form must be filed within 30 days of Sentence.

PROVINCE OF Campobasso
Superior Court OF Campobasso

Name of Accused Manzo Achille fu Antonio

Address of Accused S. Felice Slavo

Date of Arrest 30-11-43

Charge Had in his possession firearms, viz. one Mouser pistol, one Beretta pistol and ammunitions.

Date of Trial 30-11-43 Adj. 3-12-43 Date of Sentence 3-12-43

Sentence Two years' prison

Name of Judge and Court Maj. E.J. Mercer, Senior Legal Officer 8th Army; Superior Court Campobasso.

Reasons for Application The charges having been reduced to that of the omitted consignment of two pistols, the Court should have acquitted Manzo, at least on insufficiency of proofs, having been shown by the evidence, regarding one of the pistols, that Manzo did not know that he was detaining it, for the reason that his chambermaid had put it at the bottom

Date 194 (Signature of Accused or of his Attorney) (over)

40

REMARKS BY TRIAL JUDGE, PROVINCIAL SENIOR LEGAL OFFICER, OR PROCURATORE, IF APPLICABLE.

The court found, that, giving the accused the benefit of all the evidence introduced on his behalf, it was at least established that accused made no effort to examine or verify the presence of gun arms in his premises, that he deliberately withheld that gun shells.

Date 194 (Signature and Description)

Edwin J. Mercer
Maj. A.M.G.
as Superior Court.

DECISION OF CHIEF CIVIL AFFAIRS OFFICER

Trial is confirmed. Sentence reduced to one

Declassified E.O. 12356 Section 3.3/NND No. 785016

NOTE: This form must be filed within 30 days of Sentence.

PROVINCE OF Campobasso
Superior Court of Campobasso

Name of Accused Manzo Achille fu Antonio

Address of Accused S. Felice Slavo

Date of Arrest 30-11-43

Charge Had in his possession firearms, viz. one Mouser pistol, one Beretta pistol and ammunitions.

Date of Trial 30-11-43 Adj. 3-12-43 Date of Sentence 3-12-43

Sentence Two years' prison

Name of Judge and Court Maj. E.J. Mercer, Senior Legal Officer 8th Army; Superior Court Campobasso.

Reasons for Application The charges having been reduced to that of the omitted consignment of two pistols, the Court should have acquitted Manzo, at least on insufficiency of proofs, having been shown by the evidence, regarding one of the pistols, that Manzo did not know that he was detaining it, for the reason that his chambermaid had put it at the bottom

Date 194 (Signature of Accused or of his Attorney) (over)

REMARKS BY TRIAL JUDGE, PROVINCIAL SENIOR LEGAL OFFICER, OR PROCURATORE, IF APPLICABLE.

The court found, that, giving the accused the benefit of all of the evidence introduced in his behalf, it was at least established that accused made no effort to enquire or verify the presence of fire arms in his premises, that he deliberately withheld that fire shells.

Date 194 (Signature and Description)

Edwin J. Mercer
Maj. A.L.S.
as Superior Court.

DECISION OF CHIEF CIVIL AFFAIRS OFFICER

Finding confirmed. Sentence reduced to one year's imprisonment with effect from Dec. 3. 1943

M. S. Lush. Brigadier
DECHO

Date 27/Jan/43 194

NOTE: This form will be submitted to the Senior Legal Officer of the Province. AMG 15th Army Group

HQ A HEADQUARTERS A.C. CASE NO. 85

Declassified E.O. 12356 Section 3.3/NND No. 785016

of a box containing carpets, when the transportation of household goods to San Felice Slavo was effected and the chambermaid did not even remember of having placed the pistol there. Regarding the other pistol which was the property of one Romeo Zara who had left with the accused two pistols, one of which was withdrawn by the father of the last named person who brought it to the Municipal Hall where Manzo had occasion to see it, Manzo had a reason to believe that the other pistol too had been withdrawn by the father of the owner and duly consigned.

It is certain however that Manzo surrendered a modern shotgun, which he would not have done if he had meant to disoby the law.

Col. Manzo, in substance, if he has violated the law, has done it without any intention of doing it.

If all that has been stated, however, does not give Manzo any right to an acquittal, it should give him at least a right to a lesser penalty than the one to which he has been condemned.

Therefore, a just reduction of such penalty is asked for.

Campobasso, 13 Dec. 1943.

Declassified E.O. 12356 Section 3.3/NND No. 785016

189

FORM No. 11

GOVERNO MILITARE ALLEATO

ISTANZA PER REVISIONE DI SENTENZA

(In uso per la revisione delle cause giudicate davanti i Tribunali Militari o Corti Italiane)

NOTA: Questo stampato deve essere presentato nel termine di 30 giorni dalla sentenza.

PROVINCIA DI .....

TRIBUNALE DI .....

Nome dell'accusato Mauro Achille fu Antonio

Indirizzo dell'accusato S. Felice Slavo

Data di arresto 30-11-'43

Imputazione Had in his possession fire arms, viz. One Mosser pistol, one Beretta pistol and ammunitions

Data del dibattimento 30-11-43 Adj. 3-12-43 Data della sentenza Superior Court. 3-12-43

Condanna 2 years prison

Nome del Giudice e del Tribunale Maj. E. J. Mercer Superior Court Campobasso

Motivi per la istanza Rigetta l'imputazione a quella di mancata consegna di due rivoltelle, ne Egli avesse dovuto esplicare il mancato ritrovo per insufficienza di prove, essendo rimaste ignote, a proposito di una delle due armi, ed il mancato sequestro di detenzione, si giustifica la circostanza dell'avere dichiarato di essere in una condizione di tedesti allontanatosi quando si trovava a trasportare parte dei loro beni a Lifi ed Ururi, e non ricordare neppure di averla di nuovo, si, a proposito dell'altra, ebbe da proprietario di tale Romolo Zhoa, il quale ne venne [illegible]

Data ..... 194..

(Firma dell'accusato o del suo Procuratore)

OSSERVAZIONI DEL GIUDICE CHE HA PRESIEDUTO AL PROCESSO, O DELL'UFFICIALE SUPERIORE ADDETTO ALLA GIUSTIZIA DELLA PROVINCIA, OBENE DEL PROCURATORE, SE NECESSARIO.

.....

.....

.....

Data ..... 194..

(Firma e qualità)

DECISIONE DELL'UFFICIALE CAPO DEGLI AFFARI CIVILI

.....

Declassified E.O. 12356 Section 3.3/NND No. 785016

Istanze per revisione delle sentenze giudicate davanti i Tribunali militari o Corti Italiane

NOTA: Questo stampato deve essere presentato nel termine di 30 giorni dalla sentenza.

PROVINCIA DI .....

TRIBUNALE DI .....

Nome dell'accusato Mauro Achille fu Antonio

Indirizzo dell'accusato S. Felice Slavo

Data di arresto 30-11-'43

Imputazione Had in his possession fire arms, viz. One Mauser pistol, one Beretta pistol and ammunitions

Data del dibattimento 30-11-43 Adj. 3-12-43 Data della sentenza Superior Court 3-12-43

Condanna 2 years prison

Nome del Giudice e del Tribunale Maj. E. J. Mercer - Superior Court - Campobasso

Motivi per la istanza Restretta l'imputazione a quella di mancata consegna di due pistole, se Corte avesse dovuto applicare il Mauro almeno un indizio circa di prove, essendo rimasto invalido, a proposito di una delle due pistole, che si trova ancora [illegible], si giustifica la circostanza d'avere deposito di possesso una delle di tali allorquando provvidero a disperdere parte di loro beni a [illegible] e Slavo, e non ricordava appunto di averla di nuovo, ed, a proposito dell'altra, che era di proprietà di tale Romeo Zara, il quale la [illegible]

Data ..... 194....

(Firma dell'accusato o del suo Procuratore)

OSSERVAZIONI DEL GIUDICE CHE HA PRESIEDUTO AL PROCESSO, O DELL'UFFICIALE SUPERIORE ADDETTO ALLA GIUSTIZIA DELLA PROVINCIA, OBENE DEL PROCURATORE, SE NECESSARIO.

.....

.....

.....

Data ..... 194....

(Firma e qualità)

DECISIONE DELL'UFFICIALE CAPO DEGLI AFFARI CIVILI

.....

.....

.....

Data ..... 194....

NOTA: Questo stampato dovrà essere sottoposto all'approvazione dell'Ufficiale Superiore addetto alla Giustizia della Provincia.

Declassified E.O. 12356 Section 3.3/NND No. 785016

S. delle quali una venne poi ritirata dal padre, che la consegnò al municipio, ove il Mango richiese la vide, per cui ritenne che anche l'altra rivoltella era stata ritirata e consegnata. L'certo, del certo, che il Mango consegnò regolarmente un moderno fucile da caccia, il che non avrebbe fatto, se avesse voluto sottrarsi al comando della legge. Il colonnello Mango, si sommma, se ha violato la legge, non lo ha fatto intenzionalmente.

Se ciò, ad ogni modo, non gli dava diritto alla esenzione, gli dava per lo meno diritto ad una pena molto inferiore a quella comminatagli. Si chiede, pertanto, un'equa riduzione della medesima.

Campobasso, 13 dicembre 1943

Avv. Francesco Colitto

Declassified E.O. 12356 Section 3.3/NND No. 785016

Commutted 3-12-43

187

GOVERNO MILITARE ALLEATO

FOGLIO DI ACCUSA

Place (Luogo) S.Felice Slavo

Date (Data) 28th November, 1943

MANSO Achille
(Name of Dependant)
(Nome dell'accusato)

S.Felice Slavo
(Address)
(Indirizzo)

Is hereby charged with the following offenses:

è qui accusato delle offese seguenti:

First Charge Violation of Proclamation 2, Art.1 Section 5, and Art.11, Section 40.

Particulars: For that he did have in his possession firearms, viz. one Mauser pistol, one Beretta pistol and ammunition, after the date fixed by public notice for all arms to be handed in to Guardia Municipale, at S. Felice on 28th November, 43.

Second Charge

Particulars: For that he did have in his possession property of the Allied forces, viz. two tins of sterilizer tablets, one tin of tea, quantity of sugar and salt

TRADUZIONE

Prima accusa: Violazione del Proclama 2, Art. 1 Sez. 5 ed Art. II, Sez. 40

Dettagli In quanto che egli aveva in suo possesso armi da fuoco, cioè una pistola Mauser, una pistola Beretta e munizioni, dopo la data fissata per il deposito di tutte le armi , con avviso pubblico 16 nelle mani della Guardia Municipale, in San Felice, il 28 Nov. '43.

Seconda accusa: In quando che egli aveva in suo possesso proprietà delle

Dettagli Forze Alleate cio' é due scatole di tablette sterilizanti una scatola di tee quantitativi di sale e cuchero.

Se non tradotto dall' Ufficiale, Voi dovete farvelo tradurre da un amico o presso qualsiasi Ufficio di Questura).

Le suddette accuse sono riferite a processo davanti A.M.G. Summary Court

Com Cabrera

Declassified E.O. 12356 Section 3.3/NND No. 785016

Place (Luogo) S.Felice Slavo

Date (Data) 28th November, 1943

MANSO Achille
(Name of Dependant)
(Nome dell'accusato)

S.Felice Slavo
(Address)
(Indirizzo)

Is hereby charged with the following offenses:

è qui accusato delle offese seguenti:

First Charge Violation of Proclamation 2, Art.1 Section 5, and Art.II, Section 40.

Particulars: For that he did have in his possession firearms, viz. one Mauser pistol, one Beretta pistol and ammunition, after the date fixed by public notice for all arms to be handed in to Guardia Municipale, at S.

Second Charge Felice on 28th November,43.

Particulars: For that he did have in his possession property of the Allied Forces, viz. two tins of sterilizer tablets, one tin of tea, quantity of sugar and salt

TRADUZIONE

Prima accusa: Violazione del Proclama 2, Art. 1 Sez. 5 ed Art. II, Sez. 40

Dettagli In quanto che egli aveva in suo possesso armi da fucco, cioè una pistola Mauser, una pistola Beretta e munizioni, dopo la data fissata per il deposito di tutte le armi , con avviso pubblico nelle mani della Guardia Municipale, in San Felice, il 28 Nov. '43.

Seconda accusa: In quando che egli aveva in suo possesso proprietà delle

Dettagli Forze Alleate cio' é due scatole di tablette sterilizanti una scatola di tee quantitativi di sale e cuchero.

Se non tradotto dall'Ufficiale, Voi dovete farvelo tradurre da un amico o presso qualsiasi Ufficio di Questura).

Le suddette accuse sono riferite a processo davanti A.M.G. Summary Court Campobasso
(Name and address of court)
(Nome ed indirizzo della Corte)

Per ordine

F. Rawlings Capt.
Giudice, Tribunale Militare Inferiore o altro individuo autorizzato.

Declassified E.O. 12356 Section 3.3/NND No. 785016

Do you mean to say that you
and the other German
blew the Englishman into the village

1,234 lines

Why did they go to Rouen
house in particular?
Why did you not send
them to Guernsey Hunterstale?
Why were Mynn & Holden at
bottom of Lorette
Why were both of these pistols
hidden
Why were you & Lea hidden
and Grace left in kitchen
Did you not say the surgeon
was for the wounds of S. Fabian
You state all your papers

Declassified E.O. 12356 Section 3.3/NND No. 785016

1 2 3 4 5

Why did they go to Rome house in particular?

Why did you not send you to Grandma Hunnicutt?

Why was Mamie Stalin bottom of trunk

Why were both of these pistols hidden

Why were papers also hidden and put in kitchen.

Did you not say the papers were for the boys the boys of Stalin

You state all your papers were destroyed, did you ever be able to retain a single bundle of papers.

Declassified E.O. 12356 Section 3.3/NND No. 785016

Declassified E.O. 12356 Section 3.3/NND No. 785016

ANNEX I.

Prov. C.A.P.O.
Campobasso.

Subject: Visit to S.Felice Slavo.
To: Major Talbot, S.C.A.O. Campobasso.

On 28th November, 1943, I visited S.Felice Slavo, and interviewed about fifteen of the villagers, including the parish priest, local school master, miller etc., All complained of the treatment by the Commissario di Prefetizzio towards them, of his Fascist tendencies and of a speech he made to the people hostile and disrespectful to the Allied Forces.

Two statements were taken by me, one from the parish priest stating briefly that he told the villagers not to sell eggs and chickens to the English troops as the money they give is of no value, also advised them to keep their grain and not send to the Amasso, where it will be carted away from the village. Another written statement was obtained from a refugee now residing in S.Felice, who stated that he was also present in the church when the Commissario had spoken and had heard him say, "The orders given us by the Military Command directs us to give up all weapons to the English command. It does not interest me whether you give up the weapons". He also confirmed the statement of the priest respecting the sale of eggs and chickens to the troops. (Statements to be used in Court proceedings)

I then went to the house of the Commissario, Manso Achille, accompanied by Lt.Liddle and my interpreter, Franta Kohn. I said to him: "Many of the villagers have made complaints against you, and are opposed to you remaining in office. What is the reason for this?" He replied that the villagers were very difficult and would not do what he told them, also that he would be pleased to relinquish his office. I then asked him whether the firearms in possession of civilians had been handed in. To this he replied that they had been given up to the Guardia Municipale. (This I knew as I had inspected a cupboard in the Municipio, where there were a number of rifles, shotguns, pistols etc., all labelled by the Guardia). He was then asked whether he was still in possession of any firearms, and he answered, "No". I told him I intended to search his house, which we at once began to do. There were a number of large trunks in the hall, one of these was full of clothing and at the bottom was found a Mauser pistol. In the bedroom of his female secretary, under a bath towel in the bottom drawer of

Declassified E.O. 12356 Section 3.3/NND No. 785016

a chest of drawers was found a Beretta pistol, two boxes of cartridges, a packet of pistol bullets, a sack of sugar, a sack of salt, a cake tin full of tea, a Field Dressing, two tins of water sterilizers, the property of the Allied Forces. On discovering the Mauser, I asked whether he had any other firearms and received a negative reply. He admitted the sugar, tea and salt had been obtained from an English unit. When the pistol was found, he said to his secretary, "I have always told Romeo to take the pistol away". He was then arrested by me.

All the leading villagers were later assembled in the Municipio, and told to elect a new Commissario di Prefetizzio, and that they would be held responsible for the future behaviour of the community. After a short discussion, Signor ROSSI Antonino, a farmer, was elected. He appeared to me an honest and clean type of man, and suitable for the position. The Segretario Communale, Rossi Domenica, no relative of the Commissario, is stated to have been the secretary to the Fascist party at Montefalcone, and from his appearance does not appear very trustworthy or suitable; I would suggest that the Prefect is asked to nominate another man for this post.

F. Rubinigo Capt.

29.11.43

Annex #2

FURTHER CHARGE

184

GOVERNO MILITARE ALLEATO

FOGLIO DI ACCUSA

Place (Luogo) S.Felice Slavo

Date (Data) 28th November, 1943

MANSO Achille
(Name of Dependant)
(Nome dell'accusato)

S.Felice Slavo
(Address)
(Indirizzo)

Is hereby charged with the following offenses:

è qui accusato delle offese seguenti:

Third ~~First~~ Charge Violation of Proclamation 2, Art.11, Section 30

Particulars: For that he did utter words hostile and disrespectful towards the Armed Forces of the Allies on 2nd November and about 20th ~~November~~ October, 1943.

Second Charge

Particulars: (Note passed)

TRADUZIONE

Prima accusa: Violazione dell Proclama 2, Articolo 11, Sezione 30

Dettagli Per prononziare parole ~~p~~ostile in rispetto alle Forze Alleate 2 Novembre e circa 20 Novembre, 1943.

35

Seconda accusa:

Dettagli

Se non tradotto dall'Ufficiale, Voi dovete farvelo tradurre da un amico o presso qualsiasi Ufficio di Questura).

Le suddette accuse sono riferite a processo davanti A.M.G.Summary Court

Declassified E.O. 12356 Section 3.3/NND No. 785016

FOGLIO DI ACCUSA

Place (Luogo) S.Felice Slavo

Date (Data) 28th November, 1943

MANSO Achille
(Name of Dependant)
(Nome dell'accusato)

S.Felice Slavo
(Address)
(Indirizzo)

Is hereby charged with the following offenses:

è qui accusato delle offese seguenti:

~~First~~ Third Charge Violation of Proclamation 2, Art.11, Section 30

Particulars: For that he did utter words hostile and disrespectful towards the Armed Forces of the Allies on 2nd November and about 20th ~~November~~ October, 1943.

Second Charge

Particulars: (Molle passed)

TRADUZIONE

Prima accusa: Violazione dell Proclama 2, Articolo 11, Sezione 30

Dettagli Per pronunziare parole ostile in rispetto alle Forze Alleate 2 Novembre e circa 20 Novembre, 1943.

35

Seconda accusa:

Dettagli

Se non tradotto dall'Ufficiale, Voi dovete farvelo tradurre da un amico o presso qualsiasi Ufficio di Questura).

Le suddette accuse sono riferite a processo davanti A.M.G.Summary Court Campobasso.

(Name and address of court)
(Nome ed indirizzo della Corte)

Per ordine F. Rodrigo Capt.

Giudice, Tribunale Militare Inferiore o altro individuo autorizzato.

Declassified E.O. 12356 Section 3.3/NND No. 785016

Deposizione del teste

Pizapia Giovanni di Agniello abitante in S. Felice, sfollato da Milano. 18 anni. Professione studente.

Il giorno 2 novembre 1943 il signor Colonello Manzo dichiarava nella chiesa di codesto Comune: "Le ~~dichiaraz~~ deliberazioni del Comando Militare inglese ci impone di consegnare, tutti coloro che abbiamo delle armi militari o da caccia, codesto al Comando Inglese. Tra l'altro dichiarava che a lui non sarebbe interessato affatto se queste armi non fossero state consegnate. Passando ad altro argomento consigliava la popolazione di astenersi dal consegnare polli e uova ai soldati inglesi essendo la moneta non di nostro gradimento.

Dichiaro che quanto sopra detto corrisponde a quello che io ho udito la mattina del 2 novembre 1943, ore 8 antimeridiane nella Chiesa di S. Maria di S. Felice –

Declassified E.O. 12356 Section 3.3/NND No. 785016

in S. Felice, sfollato da Milano. 18 anni.
Professione studente.

Il giorno 2 novembre 1943 il signor Colonnello Manzo dichiarava nella Chiesa di codesto Comune: "Le ~~dichiaraz~~ deliberazioni del Comando Militare inglese ci impone di consegnare, tutti coloro che abbiano delle armi militari o da caccia, codesto al Comando Inglese. Tra l'altro dichiarava che a lui non sarebbe interessato affatto se queste armi non fossero state consegnate. Passando ad altro argomento consigliava la popolazione di astenersi dal consegnare polli e uova ai soldati inglesi essendo la moneta non di nostro gradimento.

Dichiaro che quanto sopra detto corrisponde a quello che io ho udito la mattina del 2 novembre 1943, ore 8 antimeridiane nella Chiesa di S. Maria di S. Felice.

Pinaffo Giovanni

Witness: F. Pierluigi Costa

ALLIED MILITARY OFFICIAL DOCUMENTS

Declassified E.O. 12356 Section 3.3/NND No. 785016

Declassified E.O. 12356 Section 3.3/NND No. 785016

187

33

Ex Inst (2)

Statement.

PIZAPIA GIOVANNI, residing at S. Felice, a refugee from Milan - occupation: student said, "On 2nd November 1943 Colonel Mango said the following to the villagers in our church. "The orders given us by the English Military Commander directs us to hand in all weapons to the English Command." Among other things he said, "It does not interest me whether you give the weapons up. Passing to another subject, he advised the population to abstain from giving up eggs or chickens to the English soldiers as the money they will give you is not to our liking." I confirm that what I have told you I heard on 2nd November 1943 at 8 o'clock in the church of S. Maria, in S. Felice.

Signed:

Declassified E.O. 12356 Section 3.3/NND No. 785016

Declassified E.O. 12356 Section 3.3/NND No. 785016

Exhibit (32)

181

San Felice Slavo il 2 Dicembre 1943. Io segretario Comunnale di San Felice Sla dichiaro quanto segue:

Le armi erendeva in condegna il sig.Piccoli Michele di Giovanni ed e' stato sorvegliato da sig.Achille Manso.

Chi ha portato da sua casa qui nel Municipio il fucile di Achille Manso io non lo so però so che dalla prima stanza nella segreteria e nel armadio delle armi ha portato lui il suo fucile stesso Metondolo nel armadio ha detto:"QUESTO EX' il mio fucile.

Dichiaro che questo che ho detto e' la pura verita che confermo con giuramento a Dio;e alle leggi.

Sporcuria Sara - Segretario
confermo e giuro quanto sopra

Testimone Rossi Antonino fu Gabriele

interprete: Genova Nicola Fiscuta Kolica Di Gaetano

Witnessed by: F. Fielding Capt.

San Felice Slavo , 2. Dic. 43. I Communal Secretary of S. Felice Slavo makes the following statement:

The arms were delivered to Mr. Piccoli Michele under the supervision of Mr. Manso Achille .

Who brought ~~Manso~~ Manso's gun from his house to the Municipio I do not know, but I know that he brought himself his gun from the front room of the Secretary to the arms cupboard. In doing this he said : this is my gun.

I declare that this is true and I confirm it by oath to God and laws.

1362

Declassified E.O. 12356 Section 3.3/NND No. 785016

Exhibit 4

2

180

Genova Nicola son of Gaetano born on the 25th Aug.1917 at S.Felice Slavo I am stating the following:

On November 2,1943 I went to church at St.Felice Slavo to assist a mess.Col.Achille Manso acting as Commissario Prefettizio made a speech saying the following: (I did not know he was the Commissario) People of S.Felice ,I wanted you in this Holy place where I waaid not be &&& allowed to take you in order to say a few words to your benefit. You know that we had a very bad time &&&& when the Germans were here,b&&&&&&&&&&&&&&&&&&& bear in mind that I am not && aGerman but I know everybody here in St.Felice (" he is using an italian expression ,that is - I know my chicken at St.Felice) If you do not act as I want I will be able to find your weak point. Do not think I would not be able to find all what you were stealing from other people: don't think I am so stupid as the English are,you are selling chicken and eggs ate 5 lira each to them, but &&& bear in your mind that that occupation currency has no value at all ("exactly : is not worth a stamp -)

Then he said:

&&&&&&&&&& Take care of your women because those Indian soldier have not seen women since a long time.Your women may be taken away by that naughty people. Speaking about the &&&& grain and oil pool (ammasso) he said: it was on english authorities orders that the ammassi were be put in force again.

About sales to troops he said: You may believe that the English are in need of what they are buying from you.That is not true: they buy only on the purpose of taking this away from you.Those people 's stomach is not better than yours. You had better to save this food in case you will &&&&& be sick or that you will need it.

Oath in usual form follows/.....

31

Declassified E.O. 12356 Section 3.3/NND No. 785016

Exhibit 4

Genova Nicola di Gaetano nato il 25/8.1917 a San Felice Slavo dichiaro quanto segue:

Il 2 Novembre 1943 mi rechiai in chiesa di San Felice Slavo per udire la messa dei defunti dove dopo la Santa Messa il signor Col. Achile Manso sotto forma di Vice Commissario Prefettizio dove io non conosco la carica che lui vestiva dichiarava quanto segue:

Popolo di San Felice Vi ho riunito in questo luogo Santo dove non potevo per dirvi poche parole in bene Vostro.Sapete bene che abbiamo passato un periodo critico con i tedeschi pero' ricordatevi che io non sono un tedesco ma bensi conosco tutti i miei polli per dir meglio i polli di San Felice.Se Voi non fatte quanto dico io sapro trovarvi il punto dove a Voi fa male.Non Vi credete che della roba che vi avete appropriato degli altri io non ve lo ritrovo.Non Vi credete che io sono fesso come i Inglesi che fatte i comodi Vostri che gli vendete polli e uova per5 lire ma ricordatevi bene che quella moneta d' occupazione non vale xxx altro che un francobollo.Passando su un altro argomento ha detto:

Pensate bene che i soldati indiani sono parecchi anni che non vedono donne le donne di casa Vostra tenetevli ben a cura non mandatele da soli perché possono esservi rubati da quella gentaglia.Parlando del amasso del olio e grano ha detto/che era per ordine del Comando del AMGOT Inglese che doveva essere ricostruito il amasso.

Parlando acora della vendita agli Inglesi ha detto:Non Vi credete stupidamente che I signori Inglesi abbiano bisogno di quello che Voi gli vendete ma bensi lo fanno per mangiarsi il bochoncino ma io cio' da dirvi che la pancia di quella gente non é migliore della nostra bensi fatte bene a tenervele per caso di qualche malatia opure per quello che domani Vi potra fare comodo.

1364

Declassified E.O. 12356 Section 3.3/NND No. 785016

Dichiaro quanto sopra detto
Masera Pietro e Giovanni Lo Giudice
Genova Nicola
Witness by: F. Ferdinando Costa.

Declassified E.O. 12356 Section 3.3/NND No. 785016

Exhibit (5)

178

Vitta Nicola di Giovanni nato a San Feli Slavo il 1885 4/3.

dichiaro quando seque e giuro su Dio:

Verso il 20 Ottobre 1943 di fronte al Municipio stavo con parechi compagni fra loro anche Achile Manso quando passavano i Aeroplani Inglesi il Achile Manso ha detto:"Non scendono perche hanno paura, loro non sano lavorare e hanno paura della guerra.Quando vedono il nemico scapano.Loro sano faro la querra solamente alle spale dei altri.

Questa dichiarazione ho fatto da mia volonta e giuro di nuovo che e vera.

Witness by:

Vitto Nicola

interprete: Fiorita Kolker

7 Partisan Cert.

Vitto Nicola, son of the late Giovanni born at S. Felice Slavo, 4/3, 1885 makes the following statement under oath.

Towards 20. October 1943 was standing in front of the municipio, with some comrades, between them Achille Manso, when British airplanes passed. Manso said: „They won't come down, because they are afraid., they don't know how to work and are afraid of the war. When they see the enemy, they run away. They know to make war only at the expense of the other people.

I have made this statement by my own free will and swear, again that it is true.

3

7

Declassified E.O. 12356 Section 3.3/NND No. 785016

Sr 7 Translation 177

It is present: Ferrante Palmerino fu Saverio, 33 years of age, shopkeeper, resident at S. Felice Sannio.

On the 2nd of november 1943 I was present myself too in the church when colonel Manzo spoke to the people. Also English soldiers were in the church. Manzo did not speak badly of the English. He recommended the people to bring the English only cocks, not hens because otherwise no egg could be found. He said also: "Do not believe that the English can supply us with all we need. Therefore we must care ourselves for the "ammassi" of grain and oil."

Manzo is a most energetic type.

The Germans stole him 800.000 Lires. He added that he did not care.

(signed: Ferrante Palmerino
Rossi Antonino, witness) 28

Manzo said to Giorgetta Carmine that, for all the time he was the "commissario", he was

Declassified E.O. 12356 Section 3.3/NND No. 785016

no more allowed to soothway, but had to labour.

(signed: Ferrante Palmerino
Rossi Antonino, witness)

Declassified E.O. 12356 Section 3.3/NND No. 785016

Ex 7.

L'esercente: Ferrante Palumbino fu Saverio, di a. 33, commerciante, da S. Felice Slavo.

D. R. Mi trovai anch'io presente in Chiesa il 2 novembre u.s., quando il Colonnello Mango parlò al popolo. In Chiesa erano anche dei soldati Inglesi. Il Mango non parlò male degli Inglesi. Egli raccomandò alla popolazione di portare agli Inglesi solo polli e non galline, perchè altrimenti non si sarebbe più trovato un uovo. Disse anche: «Non aspettate che gli Inglesi possano provvedere a tutto ciò che ci occorre. Ecco perchè bisogna provvedere agli ammassi del grano e dell'olio».

Il Mango è un tipo molto energico.

I Tedeschi più hanno portato via 800000 lire. Aggiunse che non se ne

Declassified E.O. 12356 Section 3.3/NND No. 785016

ra cunto.

Ferrante Palmerino
Bari Antonino Lesti

Il mago disse a Piovy ella
Cornuia che non doveva fare
più il chiromante, finché
egli era comunista, ma lavorare.

Ferrante Palmerino
Bari Antonino Lesti

1378

Declassified E.O. 12356 Section 3.3/NND No. 785016

Ex 8 Translation

175

It is present Manzo Giovannangelo f. Giovanni, 41 years of age, tax collector at S. Felice Sannio.

I was continually in connection with colonel Manzo. He never spoke badly of the English with me.

He had a very rigid, military manner towards the population.

He worked much, in order to have respected the laws concerning the "ammassi".

As there were farmers who had to sow, but had no seed, he tried to have the grain from whom was obliged to deliver it, in order to give it them by means of certificates. I know that because I have been the manager of the agriculture control office.

There were persons in the village who asked 1000 lires for a 'quintale' of grain. He did not permit this. On a morning, the following scene took place. A producer (owner) had not denounced the grain he had produced, and he refused to give the grain for seed to his farmer

Declassified E.O. 12356 Section 3.3/NND No. 785016

who asked it from the "commissario". The colonel ordered the owner to deliver the grain, and as he protested, called immediately for the "guardie" ordering them to perform a search, by means of which 11 quintales of grain were sequestered.

This naturally provoked hostile sentiments among the population.

(signed: Manzo Giovanmangelo
Rossi Antonino, witness)

Declassified E.O. 12356 Section 3.3/NND No. 785016

Ex 8.

L' presente: Bianco Giovannangelo fu Giovanni, a. 41, esattore nat. 174
di S. Felice Slavo.

D.S. Io ero continuamente a contatto con il Colonnello Bianco. Egli con me non ha mai parlato male degli Inglesi.

~~Volevano~~ Teneva in considerazione della popolazione un contegno molto rigido, proprio militare.

Si è molto adoperato per fare rispettare le leggi negli ammassi.

Poiché vi erano agricoltori che dovevano denunciare e non avevano denunciato, ha cercato di avere 2
del grano da chi era tenuto a conferirlo per darlo ai primi mediante buoni. Ciò mi consta perchè io tenevo l'ufficio degli 25

Declassified E.O. 12356 Section 3.3/NND No. 785016

accertamenti agricoli.

In paese vi erano persone che per un quintale di grano pretendevano mille lire. Ora egli ~~con~~ questo non permetteva. Una mattina si verificò questo episodio. Un proprietore non aveva denunziato il grano prodotto e si rifiutava di fornire il grano per tenere al proprio mezzadro, il quale ne faceva richiesta al comune di Ivrea. Questo allora invitò il proprietario a mettere fuori il grano, ~~non~~ e poiché questo protestava, il Podestà chiamò subito la guardia e questa fece la perquisizione, che fruttò il recupero di 11 q. di grano. Ciò naturalmente provocò del sentimento nella popolazione.

Firme: Giovanni Rossi e Antonino Testi

Declassified E.O. 12356 Section 3.3/NND No. 785016

2x 9 Translation 173

It is present: Mastragostino Giuseppe fu Valentino, 55 years of age, miller, resident at S. Felice Slavo, cusin-in-law of Manzo.

Colonel Manzo tried always to get some order in the amministration of the "Comune", and in first line to have respected the laws concerning the "amnesi". He said that it was necessary to care for the towns where the citizens died from hunger, because the English, being obliged to think for the war, could not care for feeding all persons.

The farmers and much people which were not in the habit of respecting the laws, were scandalized by this resolute and energetic manner.

He never spoke hostilly of the English. He always showed sentiments favorable to them and hostile to the Germans.

(signed: Mastragostino Giuseppe
Rossi Antonina witness)

24

Declassified E.O. 12356 Section 3.3/NND No. 785016

Ex 9.

172

È presente: Mastragostino Giuseppe fu Valentino, di a. 55, mugnaio, residente in S. Felice Sanno, coniugato coll'ingegno del mango.

Il colonnello Mango ha cercato ancora di ristabilire un po' di ordine nell'amministrazione del Comune, cercando di far rispettare soprattutto le leggi riguardanti gli ammassi. Egli diceva che bisognava pensare anche per le città, nelle quali i cittadini non vivono di farne, perchè gli Inglesi, dovendo pensare a fare la guerra, non potevano pensare a dar da mangiare a tutti.

Questo atteggiamento risoluto ed energico ha urtato i contadini e molta gente, non abituata a rispettare 23
le leggi.

Declassified E.O. 12356 Section 3.3/NND No. 785016

non ha mai parlato contro gli Inglesi.
Ha sempre dimostrato sentimenti
favorevoli a questi e contrari ai
Tedeschi.

Mustrozzino Giuseppe
Rossi Antonino-testi

1377

Declassified E.O. 12356 Section 3.3/NND No. 785016

Ex 6 Translation 171

It is present: Zara Giovanni fu Nicola, 44 years of age, guardia municipale, resident at S. Felice Slavo.

On the 2nd of november 1945 I was present in the church of S. Felice Slavo (S. Maria) when colonel Manze Achille spoke to the persons gathered there. I did not observe if there were also English men, but I do not exclude it. I stood before the others, and it may be that I have not seen them. The colonel recommended the people to not sell hens to the indian troops because part of them had been destroyed by the Germans, so that, if also the others had been killed, there would have been no more eggs. He said: If you will give cocks, give them because they pay them well. He explained well that he was speaking of male chickens.

On this occasion he recommended the people to bring the grain to the 'ammasso', in order to distribute it in the village to those who needed it for seek, and to those who had only the food cards. He recommended too to bring back the oil taken from the 'ammasso' when the Ger-

Declassified E.O. 12356 Section 3.3/NND No. 785016

mans were there.

He did not pronounce any word against the English.

He also said that he had performed a search in the house of the local political secretary, and that he had found there a large quantity of oil.

His sentiments were against the Germans. The Germans wished to have him with them, but he refused.

(signed: Giovanni Zara
Rossi Antonino, witness)

Declassified E.O. 12356 Section 3.3/NND No. 785016

Ex 6.

È presente: Zara Giovanni fu Nicola, di a. 44, guardia municipale, da S. Felice Slavo.

Il 2 novembre 1943 fui presente nella Chiesa di S. Felice Slavo (S. Maria) allorchè il Colonnello Renzo Achille parlò alle persone ivi raccolte. Non vidi se vi erano anche Sloveni; ma non lo escludo. Io ero davanti agli altri e può darsi che non li abbia visto. Egli raccomandò al popolo di non vendere ~~[illegible]~~ galline alle truppe indiane, perchè una parte era stata distrutta dai tedeschi, per modo che, se pure le altre fossero state uccise, non vi sarebbero state più uova. Le volte dei polli egli disse, dateli pure, perchè li pagano un prezzo buono. Spiegò bene che si riferiva

1380

Declassified E.O. 12356 Section 3.3/NND No. 785016

va ai pollai marchi.

In quella occasione raccomandò al popolo di conferire il grano all'ammasso per distribuirlo ai bisognosi locali per semina ed a quelli che si recano con le carte annonarie. Raccomandò anche di restituire l'olio preso dall'ammasso, perchè vi erano stati i tedeschi.

Nessuna parola che a proposito contro gli Inglesi.

Inoltre disse che aveva fatto una perquisizione in casa del segretario politico locale e gli aveva trovato una buona quantità di olio.

Egli era di sentimenti contrari ai Tedeschi. Questi lo volevano portare con loro; ma egli non si volle sapere. Giovanni Zara

To: C L O A M G Hq. 15 Army Group, thry S C A O - 8th Army

1.- Forwarded. Edwin J. Mercer

FORM No. 8

EDWIN J. MERCER, Maj. Ord.
SENIOR LEGAL OFFICER, A.M.G., 8th ARMY

ALLIED MILITARY GOVERNMENT

PROCEEDINGS OF AN ALLIED MILITARY COURT

held at Campobasso

on the 30th day of Nov. 1943

Before Harry S. Pollard, Capt., S.R., C.A.O. (Name & rank of President Members and or Magistrate constituting the Court)
Campobasso as Summary Military Court, and
BEFORE Edwin J. Mercer, Maj. Ord.
Senior Legal Officer, A.M.G. 8th Army, as Superior Court.

REFERENCE No.

ACCUSED

Name: - MANSO, Achille

Address: - San Felice Salvo

Description: -

Occupation: -Colonel, " War Invalid" of last war

Age: - 52

INTERPRETERS

Name: Francis De Lellis and Victor Reiss is duly sworn

PROSECUTING OFFICER

Name: Capt. F. Rawling, Prov. C.A.P.O.

ADVOCATE FOR ACCUSED

Name: Francesco Colitto

CHARGE (S)

(Set out a brief statement of the charge together with the number of the Proclamation, Article and Section on which it is based).

Declassified E.O. 12356 Section 3.3/NND No. 785016

PROCEEDINGS OF AN ALLIED MILITARY COURT

held at Campobasso

on the 30th day of Nov. 1943

Before Harry S. Pollard, Capt., S.R., C.A.O. (Name & rank of President Members and/or Magistrate constituting the Court)
Campobasso as Summary Military Court, and
BEFORE Edwin J. Mercer, Maj. Ord.
Senior Legal Officer, A.M.G. 8th Army, as Superior Court.

REFERENCE No.

ACCUSED

Name: - MANSO, Achille

Address: - San Felice Salvo

Description: -

Occupation: -Colonel, " War Invalid" of last war

Age: - 52

INTERPRETERS

Name: Francis De Lellis and Victor Reiss is duly sworn

PROSECUTING OFFICER

Name: Capt. F. Rawling, Prov. C.A.P.O.

ADVOCATE FOR ACCUSED

Name: Francesco Colitto

CHARGE (S)

(Set out a brief statement of the charge together with the number of the Proclamation, Article and Section on which it is based).

See Charge Sheet attached

The Charges are read and explained to each accused.

12 Dec. 1943
Examined
15 Dec

Declassified E.O. 12356 Section 3.3/NND No. 785016

PLEAS OF THE ACCUSED

The Accused pleads Guilty to the 1st charge

pleads nolle prossed by Superior Court to the 2nd charge

pleads nolle prossed by Superior Court to the 3rd charge

ADJOURNMENTS

(Times, dates and reasons for adjournments being made)

Adjournment from 16.00 hours 30 Nov. '43 until 10.00 hours 3 Dec. '43 to enable Defense to obtain witnesses from San Felice Slavo, and to enable Prosecution to secure additional evidence, and continued by Superior Court 3 Dec. 1943

FINDINGS OF THE COURT

Referred to Superior Court for trial.

The Accused is found guilty/not guilty of the first charge.

The Accused is found guilty/not guilty of the second charge.

The Accused is found guilty/not guilty of the third charge.

The accused is found guilty by Superior Court of the first charge.

The statement (if any) of the accused as to mitigation of punishment and the record of evidence (if any) of the said accused as to character is attached.

SENTENCE OF THE COURT

The Court sentences the accused

to two years confinement in prison

in respect of all the offences charged in the above proceedings of which the said accused has been found guilty.

Capt. S.R. C.G.O. Campobasso
Summary Court

(Signature of Judge of Allied Military Court)

Edwin J. Brown
Jos Superior Court.

REVIEW

Declassified E.O. 12356 Section 3.3/NND No. 785016

pleads nolle prossed to the 2nd charge
by Superior Court
pleads nolle prossed to the 3rd charge
by Superior Court

ADJOURNMENTS

(Times, dates and reasons for adjournments being made)

Adjournment from 16.00 hours 30 Nov. '43 until 10.00 hours 3 Dec. '43 to enable Defense to obtain witnesses from San Felice Slavo, and to enable Prosecution to secure additional evidence, and continued by Superior Court 3 Dec. 1943

FINDINGS OF THE COURT

The Accused Referred to Superior Court for trial.
is found guilty/not guilty of the first charge.

The Accused
is found guilty/not guilty of the second charge.

The Accused
is found guilty/not guilty of the third charge.

The accused is found guilty by Superior Court of the first charge.

The statement (if any) of the accused as to mitigation of punishment and the record of evidence (if any) of the said accused as to character is attached.

SENTENCE OF THE COURT

The Court sentences the accused

to two years confinement in prison

in respect of all the offences charged in the above proceedings of which the said accused has been found guilty.

Capt. S.R.C.G.O. Campbell
(Signature of Judge of Allied Military Court)

Edwin J. Mercer
Jos Defence Court.

REVIEW

Date 194 Signature .....

Declassified E.O. 12356 Section 3.3/NND No. 785016

(If not sufficient space on this form for the notes of evidence, other sheets should be attached and evidence for prosecution marked Exhibit B and evidence for Accused marked Exhibit C).

EVIDENCE FOR PROSECUTION

Summary of testimony of Capt. Rawlings, C. A. P. O. Campobasso is attached ~~to~~ as Annex No. 1.

Written statement of the Priest , received in evidence, is marked Exhibit No. 1 and attached.

CASE CONTINUED BY SUPERIOR COURT 3-12-43

Exhibits 3n4 and 5 offered in evidence by prosecution and received without objection as bearing on character only.

Exhibits 6,7,8 and,9 offered in evidence by accused and received without objection as bearing on character only.

One German 1914 Mauser pistol and one Italian Berretta pistol with clips and ammunition and two boxes of shotgun shells, offered in evidence by prosecution and received without objection.

Second charge was nolle prossed by court on ground that proof unsatisfactory and that it unduly confused the real issue.

Motion (Annex No. 2) to amend charges made by prosecution 3:12/43. Motion granted over protest of defense that insufficient opportunity allowed to prepare to meet same. Later this ruling of the court reconsidered and motion denied as it appeared that objection made by defense was meritorious.

Exhibits 1-9 inclusive were found by court to be relevant as it appeared that accused had put his character in evidence , but little weight was given same as neither side had given other opportunity to cross-examine.

Declassified E.O. 12356 Section 3.3/NND No. 785016

EVIDENCE FOR ACCUSED

Defendant testified, admitting possession of German Mouser pistol and of Italian Berretta pistol, including ammunition of latter and ammunition for 7.65 cal. pistol; but claimed former was a souvenir and that he did not know it was in trunk, which had been packed in Rome by a domestic; and that latter pistol belonged to a friend, one Romeo, and defendant thought it had been removed by Romeo and turned into custody of Police at San Felice in obedience to order and proclamation, as defendant had personally seen pistol bearing name of Romeo in custody of Police subsequent to arms order and proclamation. Def. gave no explanation of possession of shotgun cartridges, but declared a shotgun and rifle had been surrendered to police by him.

Deft. claimed to be and to have been friendly to English and Americans; and that sugar, salt, tea, etc. found in his possession had been given to him by a British officer, one Colonel White, R.A. who had stayed at defendant's residence, and by a Scotch Captain who also had stayed there for about ten days following White's departure . Claims he did not know what specific food commodities were left, nor amounts, but had been advised these officers were leaving food in return for courtesies extended them by deft.

Deft. admitted having made public address in Church , but claims the statements (Exhibits 1 and 2) are distorted and misquote actual speech; he advised people not to sell hen chickens, as that would destroy opportunity to obtain eggs and new hatches for next spring but that cocks could be sold; that people should turn in grain to consortia and amassi, in response to demand made by Lt. Gilbert Green, A.M.G.O.T. ; that remarks concerning cemetery referred to solemnity of occasion and desire to enlist cooperation in making necessary sacrifices. He stated his critics were those who desired to keep their grain; that priest making statement had refused to encourage people to turn in grain , tho it was customary for priests to make beneficial public announcements in church; that statement of young man (Ex. 2) was vengeful, as this chap had been denied a position in municipio by deft. Declared he could produce witnesses to confirm own version of speech and refute exhibit statements, so adjournment granted.

REMARKS OF SUPERIOR COURT:

Accused appears to the Court to be an exceptionally strong, intelligent and ruthless individual who essayed to be a dictator in his community and felt himself above the law. Court found no hostile intent in retention of arms and ammunition. He did surrender shotgun.

Declassified E.O. 12356 Section 3.3/NND No. 785016

Defendant testified, admitting possession of German Mouser pistol and of Italian Berretta pistol, including ammunition of latter and ammunition for 7.65 cal. pistol; but claimed former was a souvenir and that he did not know it was in trunk, which had been packed in Rome by a domestic; and that latter pistol belonged to a friend, one Romeo, and defendant thought it had been removed by Romeo and turned into custody of Police at San Felice in obedience to order and proclamation, as defendant had personally seen pistol bearing name of Romeo in custody of Police subsequent to arms order and proclamation. Def. gave no explanation of possession of shotgun cartridges, but declared a shotgun and rifle had been surrendered to police by him.

Deft. claimed to be and to have been friendly to English and Americans; and that sugar, salt, tea, etc. found in his possession had been given to him by a British officer, one Colonel White, R.A. who had stayed at defendant's residence, and by a Scotch Captain who also had stayed there for about ten days following White's departure . Claims he did not know what specific food commodities were left, nor amounts, but had been advised these officers were leaving food in return for courtesies extended them by deft.

Deft. admitted having made public address in Church , but claims the statements (Exhibits 1 and 2) are distorted and misquote actual speech; he advised people not to sell hen chickens, as that would destroy opportunity to obtain eggs and new hatches for next spring but that cocks could be sold; that people should turn in grain to consortia and amassi, in response to demand made by Lt. Gilbert Green, A.M.G.O.T. ; that remarks concerning cemetery referred to solemnity of occasion and desire to enlist cooperation in making necessary sacrifices. He stated his critics were those who desired to keep their grain; that priest making statement had refused to encourage people to turn in grain , tho it was customary for priests to make beneficial public announcements in church; that statement of young man(Ex. 2) was vengeful, as this chap had been denied a position in municipio by deft. Declared he could produce witnesses to confirm own version of speech and refute exhibit statements, so adjournment granted.

REMARKS OF SUPERIOR COURT:

Accused appears to the Court to be an exceptionally strong, intelligent and ruthless individual who essayed to be a dictator in his community and felt himself above the law. Court found no hostile intent in retention of arms and ammunition. He did surrender shotgun.

Declassified E.O. 12356 Section 3.3/NND No. 785016

Subject: Superior Military Court - LARINO - Case of RAIMONDO PAOLO, and others.

H.Q., A.M.G.,
15 Army Group,
C. M. F.

AMG/208/A/
15. Nov. 43.

C. C. A. O.

Herewith proceedings in the above case together with applications for review of sentences by the accused.

2. The names of the accused will be seen in Exhibit 1 attached to the proceedings.

3. The accused were charged with taking part in a public demonstration unauthorised by the Allied Military Government contrary to Section 32, Article II of Proclamation 2. The accused RAIMONDO PAOLO was also charged with an offence under Article 582 of the Italian Penal Code but this charge was not proceeded with. The evidence against the accused respectively is contained in Exhibits 4 and 5 and the arguments of the accused's counsel are contained in Exhibit 6.

4. It will be observed that the facts themselves were serious but that the Court, having consulted with the Italian assessor who sat with the Court, decided that the case should be leniently dealt with having regard to the fact that the demonstration was not in any way against the Allied Military Government but rather one against Fascism. Moderate sentences were accordingly imposed by the Court in each case.

5. The grounds for the petition for review will be seen from the application for review attached to the proceedings. It will be noted that the petition is not against the accused's sentence but rather against the conviction. The only ground in the petition which might carry any weight is the allegation that no proof was made that Proclamations had been posted in the place where the accused came from, namely, Monterio. Proclamations had, however, been posted in Larino where the offence occurred and, therefore, there is no ground for the setting aside of the conviction on this plea.

6. In my opinion the petition for review by each of the accused should be dismissed.

1) Accused 1 & 2 serve leave
had previous convictions

H. E. ROWE,
Lieut. Colonel,
Legal Officer

Declassified E.O. 12356 Section 3.3/NND No. 785016

applications for review of sentences by the accused.

2. The names of the accused will be seen in Exhibit 1 attached to the proceedings.

3. The accused were charged with taking part in a public demonstration unauthorized by the Allied Military Government contrary to Section 32, Article II of Proclamation 2. The accused RAIMONDO PAOLO was also charged with an offence under Article 582 of the Italian Penal Code but this charge was not proceeded with. The evidence against the accused respectively is contained in Exhibits 4 and 5 and the arguments of the accused's counsel are contained in Exhibit 6.

4. It will be observed that the facts themselves were serious but that the Court, having consulted with the Italian assessor who sat with the Court, decided that the case should be leniently dealt with having regard to the fact that the demonstration was not in any way against the Allied Military Government but rather one against Fascism. Moderate sentences were accordingly imposed by the Court in each case.

5. The grounds for the petition for review will be seen from the application for review attached to the proceedings. It will be noted that the petition is not against the accused's sentence but rather against the conviction. The only ground in the petition which might carry any weight is the allegation that no proof was made that Proclamations had been posted in the place where the accused came from, namely, Montorio. Proclamations had, however, been posted in Larino where the offence occurred and, therefore, there is no ground for the setting aside of the conviction on this plea.

6. In my opinion the petition for review by each of the accused should be dismissed.

H. E. ROYE,
Lieut. Colonel,
Chief Legal Officer.

HER/JC

1) Accused 1 & 2 seem Have had previous convictions for assault
Sentences confirmed

2) Accused 3 & 4 apparently had grounds: not denied
Sentences confirmed

3) Accused 5 Sentence reduced to two months

Remell
CCTO
16 Nov. 1943

Declassified E.O. 12356 Section 3.3/NND No. 785016

To: C.L.O., 15th Army Group, through S.C.A.O., 8th Army Hq.
1. Forwarded for Review.
Edwin J. Mercer, Maj.
S.L.O., 8th Army.

FORM No. 8

ALLIED MILITARY GOVERNMENT

PROCEEDINGS OF AN ALLIED MILITARY COURT

held at Larino

on the 5 day of Nov 1943

Before Edwin J Mercer, Maj., S.L.O., 8th Army as Superior Military Court

(Name & rank of President (Members and/or Magistrate constituting the Court

REFERENCE No. One

ACCUSED

Name: - Raimondo Paolo, et al (See Exhibit I)

Address: - All of Montorio nei Frentani.

Description: - (See Exhibit I)

Occupation: - " " "

Age: - " " "

18

INTERPRETER

Name: Staff Sgt. Elio Categnani is duly sworn

PROSECUTING OFFICER

Name: Capt. Bryce (B)

ADVOCATE FOR ACCUSED

Name: Cariello Salvatore

HEADQUARTERS A.G. CASE NO.

CHARGE (S)

(Set out a brief statement of the charge together with the number of the Proclamation, Article and Section on which it is based).

All jointly & severally charged as per

Declassified E.O. 12356 Section 3.3/NND No. 785016

PROCEEDINGS OF AN ALLIED MILITARY COURT

held at Lorino

on the 5 day of Nov 1943

Before Edwin J. Mercer, Maj., A.G.D., 8th Army as Superior Military Court

(Name & rank of President (Members and/or Magistrate (constituting the Court

REFERENCE No. One

ACCUSED

Name: - Raimondo Paolo, et al (See Exhibit I)

Address: - All of Montorio nei Frentani.

Description: - (See Exhibit I)

Occupation: - " " "

Age: - " " "

18

INTERPRETER

Name: Staff Sgt. Felio Categnani is duly sworn

PROSECUTING OFFICER

Name: Capt. Bryce (B)

ADVOCATE FOR ACCUSED

Name: Cariello Salvatore

HEADQUARTERS A.G. CASE NO.

86

A6A C86

CHARGE (S)

(Set out a brief statement of the charge together with the number of the Proclamation, Article and Section on which it is based).

All jointly & severally charged as per Exhibit II - a & B. Charge under Art. 582 of Italian Code (Ex. II - B) nolle prossed at direction of the Court.

The Charges ~~are read and explained to each accused.~~ were served prior to trial & the Advocatto stated that he had read & understood same.

Declassified E.O. 12356 Section 3.3/NND No. 785016

PLEAS OF THE ACCUSED

The Accused all pleads N. G to the 1st charge

pleads to the 2nd charge

pleads to the 3rd charge

ADJOURNMENTS

(Times, dates and reasons for adjournments being made)

Trial concluded on 6 Nov 43.

FINDINGS OF THE COURT

~~The~~ Each Accused
is found guilty/~~not guilty~~ of the first charge.

The Accused
is found guilty/not guilty of the second charge.

The Accused
is found guilty/not guilty of the third charge.

The statement (if any) of the accused as to mitigation of punishment and the record of evidence ~~(if any) of the said accused~~ as to character is attached. Exhibit III was received in evidence as record of previous convictions. Otherwise the evidence showed accused to be industrious farmers & the woman a housewife - mother of 3 children.

SENTENCE OF THE COURT

The Court sentences the accused (1) 1 yr. (2) 8 mo. (3) 1 yr. 6 mo. (4) 1 yr. 6 mo. (5) 1 yr.

in respect of all the offences charged in the above proceedings of which the said accused has been found guilty.

Eudora J. Mercer, Maj.
(Signature of Judge of Allied Military Court)

REVIEW

Declassified E.O. 12356 Section 3.3/NND No. 785016

pleads to the 2nd charge

pleads to the 3rd charge

ADJOURNMENTS

(Times, dates and reasons for adjournments being made)

Trial concluded on 6 Nov 43.

FINDINGS OF THE COURT

~~The~~ Each Accused
is found guilty/~~not guilty~~ of the first charge.

The Accused
is found guilty/not guilty of the second charge.

The Accused
is found guilty/not guilty of the third charge.

The statement (if any) of the accused as to mitigation of punishment and the record of evidence ~~(if any) of the said accused~~ as to character is attached. Exhibit III was received in evidence as record of previous convictions. Otherwise the evidence showed accused to be industrious farmers & the woman a housewife - mother of 3 children.

SENTENCE OF THE COURT

The Court sentences the accused (1) 1 yr. (2) 8 mo. (3) 1 yr. 6 mo. (4) 1 yr. 6 mo. (5) 1 yr.

in respect of all the offences charged in the above proceedings of which the said accused has been found guilty.

Edwin J. Mercer, Maj.
(Signature of Judge of Allied Military Court)

REVIEW

Date ..... 194 Signature .....

Declassified E.O. 12356 Section 3.3/NND No. 785016

1394

Declassified E.O. 12356 Section 3.3/NND No. 785016

(Translation of "Reasons for application")

Acquittal is asked on either of the following grounds: (1) Not having committed the offence; because it does not constitute a crime; insufficiency of proofs.

(2) To assemble on a public square on the part of the people, at the ringing aloudly of the bells, is a known custom with the Italian people, even in the smallest towns.

(3) The partecipation to the crime, or the " concurrence to a crime", in the juridical sense, has not been proven.

(4) Besides, no proof has been shown that the affixion of Allied Government Military Proclamation has been made in the town of Montorio.

(5) Freedom on Bail Bond is requested and, as a secondary petition, a conditional sentence with the minimum of penalty is requested.

FORM No. 11

ALLIED MILITARY GOVERNMENT

APPLICATION FOR REVIEW OF SENTENCE

(To be used for Review of Cases tried in either Allied Military or Italian Courts)

NOTE: This form must be filed within 30 days of Sentence.

PROVINCE OF Campobasso

COURT OF Larino

Name of Accused Raimondo Paolo, Raimondo Costanzo, Colantonio Giuseppe, Colantonio Giovanni

Address of Accused Marzalonga Filomena tutti da Montorio nei Frentani (Campobasso)

Date of Arrest 21 ottobre 1943

Charge Sez. 3ª Art. II del Proclama n. 2

Date of Trial 6-7 novembre Date of Sentence 7 novembre 1943

Sentence 18 mesi, 18 mesi, 8 mesi, 1 anno, 1 anno

Name of Judge and Court

Reasons for Application - Chiedono l'assoluzione per non aver commesso il fatto, o perché il medesimo non costituisce reato, o per insufficienza di prove. L'incorrere in pena al nuovo di campane e distesa rientra nel costume e consuetudini delle popolazioni italiane specie dei piccoli paesi. La partecipazione al reato non è stata provata nel senso giuridico di "concorso ad un reato" non è stata fornita la prova dell'avvenuta affissione in Montorio del Proclama del Governo Militare Alleato. Chiedono la libertà contro cauzione e in subordinata la concessione della sospensione condizionale della pena con una riduzione della pena stessa al minimo

Date 8 novembre 1943

AW Proc. Salvatore Cerillo

(Signature of Accused or of his Attorney)

16

REMARKS BY TRIAL JUDGE, PROVINCIAL SENIOR LEGAL OFFICER, OR PROCURATORE, IF APPLICABLE.

(1) Proofs barely sufficient. It is difficult to obtain persons to testify in these cases. (2) Bail not advised. (3) It has been proven according to Anglo Saxon "juridical sense" (4) There was no such proof, but there was proof of posting in Larino, where demonstration took place.

Date 9 Nov 1943

Cadwallon J Mercer, Maj.
(Signature and Description) S.L.O., 8th Army
Superior Mil. Court.

(5) Freedom on Bail pending review has been refused by me.

DECISION OF CHIEF CIVIL AFFAIRS OFFICER

Declassified E.O. 12356 Section 3.3/NND No. 785016

NOTE: This form must be filed within 30 days of Sentence.

PROVINCE OF Campobasso

COURT OF Larino

Name of Accused Raimondo Paolo, Raimondo Portaro, Cilentonio Giuseppe, Cilentonio Giovanni

Address of Accused Mirabelonga Filomena tutti da Montorio dei Frentani (Campobasso)

Date of Arrest 29 ottobre 1943

Charge Sez. 32 Art. II del Proclama n. 2

Date of Trial 6-7 novembre Date of Sentence 7 novembre 1943

Sentence 18 mesi, 18 mesi, 8 mesi, 1 anno, 1 anno

Name of Judge and Court

Reasons for Application - Chiedono l'esclusione per non aver commesso il fatto, o questo meno perché non costituisce reato, o per insufficienza di prove. L'incorrere in pena al nuovo di campane e distesa rientra nel costume e consuetudini delle popolazioni italiane, specie dei piccoli paesi. La partecipazione al reato non è stata provata nel senso giuridico di "concorso ad un reato" non è stata poi fornita la prova dell'avvenuta affissione in Montorio del Proclama del Governo Militare Alleato. Chiedono la libertà contro cauzione e in subordinata la concessione della sospensione condizionale della pena con una riduzione della pena stessa al minimo

Date 8 novembre 1943

AW Proc. Salvatore Lariello
(Signature of Accused or of his Attorney)

16

REMARKS BY TRIAL JUDGE, PROVINCIAL SENIOR LEGAL OFFICER, OR PROCURATORE, IF APPLICABLE.

(1) Proofs barely sufficient. It is difficult to obtain persons to testify in these cases (2) Law not abused. (3) It has been proven according to Anglo Saxon "juridical sense" (4) There was no such proof, but there was proof of posting in Larino, where demonstration took place.

Date 9 Nov 1943

Eadwin J. Mercer, Maj.
(Signature and Description) J.L.O., 5th Army
Superior Mil. Court.

(5) Freedom on Bail pending review has been refused by me.

DECISION OF CHIEF CIVIL AFFAIRS OFFICER

Date 194

HEADQUARTERS A.G. CASE NO.

NOTE: This form will be submitted to the Senior Legal Officer of the Province.

HE A 2 87

Declassified E.O. 12356 Section 3.3/NND No. 785016

FORM No. 11

GOVERNO MILITARE ALLEATO

ISTANZA PER REVISIONE DI SENTENZA

(In uso per la revisione delle cause giudicate davanti i Tribunali Militari o Corti Italiane)

NOTA: Questo stampato deve essere presentato nel termine di 30 giorni dalla sentenza.

PROVINCIA DI .....

..... TRIBUNALE DI .....

Nome dell'accusato .....

Indirizzo dell'accusato .....

Data di arresto .....

Imputazione .....

.....

Data del dibattimento ..... Data della sentenza .....

Condanna .....

Nome del Giudice e del Tribunale .....

Motivi per la istanza .....

.....

.....

.....

.....

Data ..... 194..

(Firma dell'accusato o del suo Procuratore)

OSSERVAZIONI DEL GIUDICE CHE HA PRESIEDUTO AL PROCESSO, O DELL'UFFICIALE SUPERIORE ADDETTO ALLA GIUSTIZIA DELLA PROVINCIA, OBENE DEL PROCURATORE, SE NECESSARIO.

.....

.....

.....

Data ..... 194..

(Firma e qualità)

DECISIONE DELL'UFFICIALE CAPO DEGLI AFFARI CIVILI

Declassified E.O. 12356 Section 3.3/NND No. 785016

NOTA: Questo stampato deve essere presentato nel termine di 30 giorni dalla sentenza.

PROVINCIA DI .....

..... TRIBUNALE DI .....

Nome dell'accusato .....

Indirizzo dell'accusato .....

Data di arresto .....

Imputazione .....

.....

Data del dibattimento ..... Data della sentenza .....

Condanna .....

Nome del Giudice e del Tribunale .....

Motivi per la istanza .....

.....

.....

.....

.....

Data ..... 194 ...

(Firma dell'accusato o del suo Procuratore)

OSSERVAZIONI DEL GIUDICE CHE HA PRESIEDUTO AL PROCESSO, O DELL'UFFICIALE SUPERIORE ADDETTO ALLA GIUSTIZIA DELLA PROVINCIA, OBENE DEL PROCURATORE, SE NECESSARIO.

.....

.....

.....

Data ..... 194 ...

(Firma e qualità)

DECISIONE DELL'UFFICIALE CAPO DEGLI AFFARI CIVILI

.....

.....

.....

Data ..... 194 ...

NOTA: Questo stampato dovrà essere sottoposto all'approvazione dell'Ufficiale Superiore addetto alla Giustizia della Provincia.

Declassified E.O. 12356 Section 3.3/NND No. 785016

Exhibit I-(a)

Io sottoscritto Petroni Federico da Montorio nei Frentani.

Giuro innanzi a Voi rappresentanti del Governo Alleato di dire la verità null'altro che la verità.

Lo giuro.

La sera del 21 c. m., verso le ore 16,30, mentre ringaravo nella mia abitazione, trovavo un assembramento di dimostranti lungo la via che percorrevo, all'atto che bussavo il ~~xxx~~ portone della mia abitazione il Raimondo Paolo di Costanzo di anni 19 da Montorio mi scagliò due grossi sassi, per ripararmi da tale lancio, ebbi a mettermi di viso contro la porta del sig. De Rosa Vincenzo, subito dopo mi lanciò il surripetuto Raimondi una bomba a mano, le cui schegge mi ferirono, come rilevasi dal reperto medico rilasciato dal dott. Michele Adovasio.

Ho visto bene che Raimondo Paolo di Costanzo mi lanciò la bomba a mano.

In fede mi sottoscrivo.

Montorio, li 4-11-1943-

Petroni Federico.

15

Declassified E.O. 12356 Section 3.3/NND No. 785016

Declassified E.O. 12356 Section 3.3/NND No. 785016

Statement of PATRONI. FEDERICO.

I Patroni Federico state that on the 21st October at approx 16.30h whilst I was returning to my house, I saw a crowd of demonstrators along the road. When I was about to enter my house, RAIMONDO PAOLO DI COSTANZO 19 years old ~~th~~ flung two big stones at me. On evade these stones, I was forced to face the door of Mrs. DE ROSA VINCENZO, shortly afterwards, he RAIMONDO PAOLO hurled at me a hand granade, splinters from which wounded me.

Exhibit V - (b)

Exhibit E-(C)

Io sottoscritto Patroni Federico fu Montorio nei Frentani.

Giuro innanzi a voi rappresentanti del Governo alleato di dire la verità nell'altro che la verità.

Ho giurato:

La sera del 21 c.m., verso le ore 16,30, mentre ciangavo nella mia abitazione, trovato un'assembramento di dimostranti lungo la via che percorreva, all'atto che buttarsi il portone della mia abitazione, il Raimondi Paolo di Costanzo d'anni 19 da Montorio, mi scagliò due grossi sassi per ripararmi da tale lancio. Ebbi a mettermi di fianco contro la porta del fiorai De Rosa Vincenzo, subito dopo mi lanciò il suddetto Raimondo una bomba a mano le cui schegge mi ferirono, come rilevasi dal ubito medico rilasciato dal Dottor

15

Declassified E.O. 12356 Section 3.3/NND No. 785016

Montorio nei Frentani.

Giuro innanzi a voi rappresentanti del Governo attuale di dire la verità, nulla altro che la verità.

Ho giurato:

La sera del 21 c.m., verso le ore 16,30, mentre ritornavo nella mia abitazione, trovavo un'ammassamento di dimostranti lungo la via che percorrevo, all'atto che tentavo di portarmi nella mia abitazione, il Raimondi Paolo di Costanzo di anni 19 da Montorio, mi scagliò due grossi sassi per ripararmi da tale lancio, ebbi a mettermi di fianco contro la porta del signor De Rosa Vincenzo, subito dopo mi lanciò il sunnominato Raimondo una bomba a mano, le cui schegge mi ferirono, come rilevasi dal referto medico rilasciato dal Dottor Michele Adovasio.

Ho visto bene che Raimondo Paolo di Costanzo mi lanciò la bomba.

15

Declassified E.O. 12356 Section 3.3/NND No. 785016

La fede mi sottoscrivo.
Montevideo li 4. 11. 1942.

Fatuzzi Federico

Declassified E.O. 12356 Section 3.3/NND No. 785016

1404

Declassified E.O. 12356 Section 3.3/NND No. 785016

Fascicolo VI (a)

1

Signor Presidente
e Signor Pubblico Ministero della Corte Militare

Io considero questo incontro con i rappresentanti della legge del Governo alleato sul campo della legge e della dottrina come un auspicio in questi giorni drammatici per la vita dei popoli.

Un presagio in questa breve oasi di godimento spirituale, una visione di pace tanto desiderata dalla nostra travagliata generazione.

Rivolgo perciò a voi illustri rappresentanti della legge il mio saluto e quello del foro di questa città, madre di eroi e di giuristi e auguro che i legami della dottrina e della giustizia tengano per l'avvenire avvinti tutti i popoli civili e li preservino da guerre maledette dagli uomini di buona volontà, fo 12 voti che la mia cara Patria risorga e prosperi dopo tanta sciagura, torni alle scienze del bene, al lavoro, alle ~~ed~~ arti, al culto delle opere di pace, e stringa anche con le nazioni unite vincoli di imperitura amicizia.

E con comprensibile trepidazione che io mi accingo a difendere i miei clienti: vorrei che la mia parola sorgesse limpida e chiara in questa procedura per me tanto nuova e giungesse diritta ai vostri intelletti e ai vostri cuori.

S

Declassified E.O. 12356 Section 3.3/NND No. 785016

come ogni vicenda giudiziaria anche questa a mio avviso può e deve essere guardata sotto il profilo del fatto e sotto il profilo giuridico.

La sera del 21 ottobre uno stato d'animo è esploso su lungo represo in Montorio nei Frentani. È inutile attardarsi alla ricerca di ~~questo~~ colpevoli, o di caporioni è Montorio oggi davanti a voi.

Ma questo fermento se fu pubblico nella forma era privato nello spirito e nelle modeste finalità.

I carabinieri parlano di vecchi rancori verso gli impiegati del Comune.

Io non so se tra questi dovrei includermi anche il Tesoriere, ma sono incline a ritenere per la verità che la sua funzione, i suoi modi fossero più di mira e non la persona.

Un fatto è certo che Bucci Gennaro ~~nulla~~ non ha mai attirato le simpatie e la fiducia del popolo verso la Casa comunale: sarà stata il la sua relatività o il suo temperamento di uomo esuberante, non so, né importa sapere.

È certo ed è strano però che egli pur stando a casa in quella sera e a ~~ab~~ certa distanza dal Municipio ha mostrato a riconoscere Lo Antonio Giuseppe fermo avanti la porta del Municipio e non riconoscere o non badare a persone che erano a lui più vicine.

Ma cosa faceva il Lo Antonio?

Declassified E.O. 12356 Section 3.3/NND No. 785016

Tra fermo e vietava che altri salissero nel Municipio. Bene! potremmo concludere che egli non volesse che si esportassero registri e documenti! Tutore dell'ordine!

Ma ove più si rivela l'acrimonia il rancore del Bucci, sta nel fatto del verbale dei carabinieri.

A Montorio non v'erano la sera del 21, né vi sono stabilmente carabinieri. È lui che corre a Parma a chiamarli e che li informa e sin qui nulla da dire. Ma è un fatto positivo che da queste informazioni si ordiva la cattura di tutta la famiglia Colantonio, padre, figlio moglie, eppure nessun altro teste parla della partecipazione di altri componenti la famiglia!

Ma basta su Bucci se voi stesso, sia pure per altri motivi lo avete ritenuto degno del carcere e se le sue informazioni si sono rivelate per lo meno esagerate in quanto da 20 arrestati, solo 5 voi avete ritenuto dovessero comparire avanti alla legge!

Pappalardo Federico

È una parte lesa e come tale non merita tutto il credito se egli parla, con è umano pensare con il livore di chi è stato offeso o danneggiato.

Ma costui in fondo dice di non aver visto Colantonio Giuseppe, ma è ben strano come abbia potuto identificare tra tanta folla Raimondo Cortauzo nell'atto di colpire Ernesto Pappalardo.

1407

Declassified E.O. 12356 Section 3.3/NND No. 785016

Lepore è un tale fuori degli ingranaggi delle sue locali: vede Volontario Giovanni ma non sente alcuna sua parola d'incitamento né lo vede entrare nel Municipio

Patroni Ernesto, l'esattore vede Marzaloya Filomena con la bandiera, ma nell'atto di lasciarla al primo degenerare del fermento: è una povera donna che non vuole, ne prevede conseguenze gravi.

Gli osserveremo un attimo di più su ~~Pappalardo~~ Patroni Federico: leggete vi prego la sua dichiarazione per iscritto: Questo al portone, agitato, per rifugiarsi in casa volge la faccia contro il portone e vede stando in questa posizione, perisce vicente Raimondo Paolo lanciargli una bomba a mano - vicolo stretto formano dire anche noi a questo punto è con conseguenze per fortuna tanto lievi!

Non è questa la scena nella sua realtà. Da casa Patroni si spara, legittimamente vorrei dire, contro la massa dei dimostranti e una bomba esplode provocando loro qualche lesione, e un'altra cade inesplosa e viene poi raccolta dal Carfagnini il quale teste a disparito da noi citato.

Che se in casa Patroni si fosse in guardia e armati lo dicono gli stessi signori Patroni e che più al portone si fosse qualcuno il Pappalardo Ernesto che stava per rifugiarsi lo apprendiamo dalla giusta deposizione di Marzaloya

1408

Declassified E.O. 12356 Section 3.3/NND No. 785016

Esibit VI (4)

Ma Pappalardo Ernesto è stato colpito da una bastonata! ma come si vede come si identifica in quella situazione di animo, di tempo e di luogo?

Noi potremmo dire che anche una sensata e non sappiamo di fucile da due sagliata, può produrre quelle lesioni di cui parla il dott. Notovanni.

Ma di ciò non occorre parlare se non per indicare alla Corte le esagerazioni e gli inevitabili equivoci ai quali si sono lasciati andare anche il prof. Patroni-Pappalardo legati da loro da stretti vincoli di parentela.

Ma di ciò basta perchè non devo più a lungo in una Corte Militare istruttoria Magistrati intelligenti e che tanta cura hanno posto nella istruttoria di questa causa.

Dirò del sopralluogo brevemente.

Di Torio e di Pello hanno visto all'andata e al ritorno da Bovegno l'imputato Raimondo Paolo. Egli si giunge in piazza quella sera, vi arriva come lo spettatore che ha percorso per lo meno i due terzi dello spettacolo gratuito - e vi arriva per forza d'inerzia, attratto dalla singolarità insolita di un tale avvenimento nel suo pacifico paesello.

Declassified E.O. 12356 Section 3.3/NND No. 785016

Di Manlo Antonio e altri non vedono vibrare il colpo di bastone del tenente Raimondo le costui pungendo nervosamente la curiosità di tutti e senza prendere parte, né come protagonista né come figura di contorno.

Di Volantonio Giovanni, questo garibaldino secondo Bucci, parla Marini Giuseppe e Raimondo Giuseppe: egli è una vittima delle altri esaltazioni malsoli ma non ha la facoltà di S. Antonio di trovarsi contemporaneamente alle prese con le bombe e in testa alla folla.

Lasciandolo andare questo lavoratore dei campi, modesto e laborioso Egli ha già tanto sofferto, senza colpa.

Marzaloupa: porta la bandiera o caro vessillo della Patria in mano a Giovanna D'Aro. Non è un eroina è una madre che cerca i figli e n'ha in cambio una bandiera che le è imposta tra le mani. Non è lei evadetti al Municipio, la si vede solo dinanzi all'Esatto sia per qualche minuto e torna a casa!

Declassified E.O. 12356 Section 3.3/NND No. 785016

Per prendere parte nel senso pieno oltre che materiale della parola, occorre che vi sia il corpo, ma è soprattutto indispensabile che vi sia lo spirito. Questo la legge prevede questo sancisce.

Loro volete che siano questi 5 mesi chiusi se non degli autonomi, gente che non sa quello che fa e cosa vuole e cosa otterrà di certo attraverso una determinata azione?

Vedetela così questa camera modesta per la modestia degli delle parti che in essa si muovono.

Nello spirito del Proclama e nel suo art 2° lett. 32 v'è altra visione prospettica, più lata, più alta e si perseguono altre finalità

Dimostrazione per usare questa terminologia più intelligibile, pubblica nella forma, privata, locale, continuata legata a nomini a cose del posto, nella sostanza.

Ma questa povera, tanto povera

Declassified E.O. 12356 Section 3.3/NND No. 785016

gente di contadini ignoranti, conferma il vostro Proclama fuori della Corte? Il 21 ottobre è a solo qualche giorno dall'occupazione. In che giorno fu affisso e reso pubblico il proclama del Governo Militare Alleato.

Non pongo avanti a voi quistioni giuridiche. Mi rivolgo a voi perchè col vostro animo vogliate vedere chiaro e rimpicciolire il fatto con serenità e giustizia.

Ridate alle armi i giovani, chiamati al nuovo appello, ridate al lavoro e alle opere di pace, alla famiglia la madre e i vecchi.

Se qualcuno e Dio non voglia debba essere condannato, contenete in limiti modesti le sanzioni e accordate secondo il Proclama il beneficio della sospensione condizionale della pena!

Io so che la Corte sa che indulgere è anche e spesso tutto un segno di ~~forza~~ e di comprensione e di forza.

Exhibit I.

TRIBUNALE MILITARE INFERIORE INGLESE

- L A R I N O -

Difendo:

Accused

(4) Raimondo Paolo di Costanzo - 19 grs - Farmer
(3) Raimondo Costanzo fu Paolo - 49 grs - "
(2) Colantonio Giuseppe di Giovanni - 34 grs - "
(1) Colantonio Giovanni di Giuseppe - 60 grs. - "
(5) Mazzalonga Filomena fu Luigi - 39 grs. - Housewife.

Tutti detenuti a Larino, domiciliati in Montorio nei Frentani.

Imputati di aver preso parte ad una dimostrazione non autorizzata (Proclama n.2 Sez.32). e lesioni a mezzo di bombe a mano.

Prego voler ammettere per la udienza di venerdì, 5 novembre 1943, ore 11, i seguenti testimoni a discolpa; ed emettere il relativo ordine di comparizione: Proclama n.4, art.VI-

Materiali for accused.

1 Carfagnini Michele di Giovanni - Montorio
2 Lepore Mariacostanza di Giovanbattista "
3 Di Iorio Giovanni di Antonio "
4 Di Tiello Rosina fu Giuseppe "
5 Di Paulo Antonio fu Filomeno - Montorio
6 Moriello Raffaele fu Saverio - "
7 Montanaro Alberto fu Emanuele "
8 Raimondo Giuseppantonio fu Giovanni "
9 Mancini Giuseppe di Costanzo "
10 Paolozza Carmelo di Pardo "
11 Bucci Giuseppina fu Ildefonso "

tutti residenti in Montorio nei Frentani.

Con osservanza.

Larino, 2 novembre 1943.

8

Declassified E.O. 12356 Section 3.3/NND No. 785016

Difendo:

Accused

(4) Raimondo Paolo di Costanzo - 19 yrs - Farmer
(3) Raimondo Costanzo fu Paolo - 49 yrs - "
(2) Colantonio Giuseppe di Giovanni - 34 yrs - "
(1) Colantonio Giovanni di Giuseppe - 60 yrs. - "
(5) Mazzalonga Filomena fu Luigi - 39 yrs. - Housewife.

Tutti detenuti a Larino, domiciliati in Montorio nei Frentani. Imputati di aver preso parte ad una dimostrazione non autorizzata (Proclama n.2 Sez.32). e lesioni a mezzo di bombe a mano.

Prego voler ammettere per la udienza di venerdì, 5 novembre 1943, ore 11, i seguenti testimoni a discolpa; ed emettere il relativo ordine di comparizione: Proclama n.4, art.VI-

Witnesses for accused.

1 Carfagnini Michele di Giovanni - Montorio
2 Lepore Mariacostanza di Giovanbattista "
3 Di Iorio Giovanni di Antonio "
4 Di Tiello Rosina fu Giuseppe "
5 Di Paulo Antonio fu Filomeno - Montorio
6 Moriello Raffaele fu Saverio - "
7 Montanaro Alberto fu Emanuele "
8 Raimondo Giuseppantonio fu Giovanni "
9 Mancini Giuseppe di Costanzo "
10 Paolozza Carmela di Paolo "
~~11 Bucci Giuseppina fu Ildefonso~~ "

tutti residenti in Montorio nei Frentani.

Con osservanza.

Larino, 2 novembre 1943.

12 Lo Conte Maria "
13 Spedaliere Maria Teresa "
Spedaliara

8

Declassified E.O. 12356 Section 3.3/NND No. 785016

A

Exhibit II (a)

FOGLIO DI ACCUSATO

Nome dell'imputato Colantonio Giovanni – Raimondo Costanzo
Colantonio Giuseppe – Raimondo Paolo
– Mazzalonga Salvatore –
All of Montorio nei Frentani –

Residenza

Proclama N.2 Art.2 Sez.32

Prende parte a qualsiasi dimostrazione o adunta non autorizzata del Governo Militare Alleato

ciò che

il 2I Ottobre ha presso parte nella dimostrazione in Montorio fuori del Municipio e nella Esatoria

CHARGE SHEET

Name of Accused
Address

Proclamation No.2 Art.2 Sec.32

Taking part in any public demonstration or assembly not authorized by the Allied Military Government.

in that

on 2I October 43 he took part in the public demonstration outside the Municipio at Montorio and in and outside the Treasury.

7

Declassified E.O. 12356 Section 3.3/NND No. 785016

Declassified E.O. 12356 Section 3.3/NND No. 785016

B

CHARGE SHEET Exhibit II-(1)

Name of Accused.....Raimondo.Costanzo.....
Montorio Nei Frentana
Address.....

Accusation Art.582 Il Codice Penale Italiano

Whoever is responsible for causing personal injury from which results hurt mental or physical

Particulars in that on 21 October 1943 he struck one Pappelardi upon the head outside the Treasury.

Exhibit III

Mazzelonga Filomena di Luigi e di Di Staulo Carmela, nata a Montorio nei Frentani l'8=[illegible]=1904=

20=7=1931= Pretore Larino multa L.400 lesioni volontarie;

^^^^^^^^^^^^^^

Raimondo Costanzo fu Paolo e fu Di Vito Chiara, nato a Montorio nei Frentani il 1=4=1894:

16=10=1935=Pretore Larino ammenda L.50 contravvenzione alla legge sulla disciplina sul lavoro;

~~8 7=10=1938=Tribunale Campobasso assoluzione per insufficienza di prove per maltrattamenti e lesioni volontarie;~~

30=6=1940=Tribunale Larino ammenda L.500 per omessa annotazione di sfarinature di grano sulla scheda di macinazione.

^^^^^^^^^^^^^^

Colantonio Giuseppe di Giovanni e di Franchilli Annina, nato a Montorio nei Frentani il 23=11=1909:

30=11=1931=Pretore Larino ammenda L.300 contravvenzione all'art.650 del C.P.

~~22=6=1933=Giudice Istruttore Larino non doversi procedere perchè il fatto non costituisce reato lesioni aggravate.~~

^^^^^^^^^^^^^^

Colantonio Giovanni di Giuseppe e fu Greco Maria Felicia, nato a Montorio nei Frentani il il 14=10=1883;

~~31=3=1935=Giudice Istruttore Campobasso non doversi procedere perchè estinta l'azione penale per falso in cambiali;~~

13=8=1943=Decreto Pretore Larino ammenda L.100 per contravvenzione all'art.650 del C.P.;

25=9=1908=Pretore Larino giorni 20 di reclusione per lesioni.

^^^^^^^^^^^^^^

Declassified E.O. 12356 Section 3.3/NND No. 785016

Exhibit IV - (a)

Io sottoscritto Pappelardi Ernesto da Montorio nei Frentani.

Giuro innanzi a voi rappresentanti del Governo Alleato di dire tutta la verità null'altro che la verità

Lo giuro:

Il giorno 21 c.m. verso le ore 16,15 mi trovavo vicino alla mia abitazione a pulire un pò di grano per il mio fabbisogno, notavo in quel mentre una immensa folla che si dirigeva verso la casa di mio cognato, ha nome di Ernesto Patroni. Prevedendo un caso di aggressione da parte dei dimostranti ebbe a fare presso i medesimi opera di persuasione, pronunziandomi che se i predetti avessero pretesa i ruoli della Esattoria Comunale ci sarebbero stati consegnati buonariamente

Non appena finito di pronunziarmi sopraggiunse un secondo scaglione di persone, fra cui vi era il Raimondo Costanzo che io conobbi molto bene, è dallo stesso Raimondo fui colpito da un grosso bastone al centro della testa, come rilevasi dal reperto medico rilasciato dal Dott. Michele Adovasio.

Aggiungo che anche il figlio di Raimondo Costanzo di nome Paolo teneva con se una bomba a mano.

In fede mi sottoscrivo.

Montorio, li 4-11-1943-

N.B. Ho visto in quella dimostrazione una donna con la bandiera a spalle che io non conobbe.

Mi sottoscrivo:

Pappelardi Ernesto.

Declassified E.O. 12356 Section 3.3/NND No. 785016

Declassified E.O. 12356 Section 3.3/NND No. 785016

Statement of PAPPALARDI ERNESTO.

On the 21st October at approx 16.15 h. I was near my house intent on cleaning some grass when I noticed a crowd on their way to the house of my brother-in-law called ERNESTO PATRONI. Believing that the crowd was going to do something drastic, I went up to them and told them that the papers and registers would be given to them without hesitation.

As soon as I had finished explaining, a second group of people amongst which was RAIMONDO COSTANZO whom I know very well, from him I received a blow in the middle of my head done by a wooden implement (i.e. baton)

I also state that the son of RAIMONDO COSTANZO called PAOLO had with him a hand-grenade.

3

N.B. I saw amongst the crowd a woman with a flag in her hand whom I do not recognise.

Exhibit IV (b)

Exhibit IV (c)

Io sottoscritto Pappalardo Ernesto
da Montorio nei Frentani.
Giuro innanzi a voi rappresentanti
del Governo alleato di dire tutta
la verità nell'atto che la verità.
Io giuro:
Il giorno 21 c.m. verso le ore
16,15 mi trovavo vicino alla mia
abitazione a pulire un pò di grano
per mio fabbisogno, notavo in
quel momento una immensa folla
che si dirigeva verso la casa di
mio cognato, a nome di Ernesto
Patroni. Preveduto un caso di ag-
gressione da parte dei dimostranti
che a fatto presso i medesimi
opero di permanere, pronunziandomi
che se i predetti avessero portati i
Ruoli della Fattoria comunale
gli sarebbero stati consegnati
bonariamente.
Non abbiamo finito di pronunzia-

2

Declassified E.O. 12356 Section 3.3/NND No. 785016

Io Montero mi presento.
Giuro innanzi a Voi rappresentanti
del Governo alleato di dire tutta
la verità nell'altro che la verità.
Ho detto:
Il giorno 21 c.m. verso le ore
16,15 mi trovavo vicino alla mia
abitazione a pulire un po' di grano
per mio fabbisogno notando in
quel mentre una immensa folla
che si dirigeva verso la casa di
mio cognato, di nome di Ernesto
Pattoni. Prevedendo un caso di ag-
gressione da parte dei dimostranti
che di fatti presso i medesimi
opera di persuasione, pronunziandomi
che se i prefetti avevano prestati i
Ruoli della Fattoria Comunale
ci sarebbero stati consegnati
buonariamente.
Non appena finito di pronunziar
mi sopraggiunse un secondo
raggruppamento di persone fra cui
vi era il Raimondo Costanzo

2

2

Declassified E.O. 12356 Section 3.3/NND No. 785016

che io conobbi molto bene, è
dallo stesso raimondo fu
colpito da un grosso bastone
al centro della testa come
rilevasi dal referto medico
rilasciato dal dottor Michele
Adovasio.
Aggiungo che anche il figlio
di Raimondo Costruzzo, a nome
Paolo, tenuta con sè una
bomba a mano.
Un più non si ritiene.
Mondovì li 4.11.1943

N.B. ho visto in quella ri-
costruzione una donna con
la bandiera a spalla che io
non conosco.
Mi sottoscrivo.
Pappalardi Ernesta

Declassified E.O. 12356 Section 3.3/NND No. 785016

icient space on this form for the notes of evidence, other sheets should be attached and for prosecution marked Exhibit B and evidence for Accused marked Exhibit C).

EVIDENCE FOR PROSECUTION

Pappalardi Frederico - sworn - testified that accused (1) forced door to tax office, and that accused (3) hit Pappalardi Ernesto with stick.

Lemmaro Bucci - sworn - testified he saw accused (2) standing in the door way of tax office as a part of the crowd which was demonstrating.

Lepore Ettore - sworn - testified that at time and place charged a crowd burned the tax records of his office + that accused (5) led the crowd + threw a stone which broke a window in his house. That accused (3) threw a hand grenade which exploded + injured ~~his~~ witness's son.

Patroni Alessandro - sworn - saw accused (5) leading crowd + accused (3) throw grenade.

Doctor Ardovasso Michele - sworn - testified that witnesses whose statements are included as Exhibits IV + V were unable to travel to court without transportation, because of their respective physical conditions.

Exhibits IV-(c) and V (c) were introduced in evidence unobjected to and were received as evidence of the testimony of the respective witnesses. In each Exhibit, (c) is the original signed statement (a) is a typewritten copy of same and (b) is a rough translation made by the sworn interpreter in court.

Declassified E.O. 12356 Section 3.3/NND No. 785016

Poppalardi Frederico - sworn - testified that accused ① forced door to tax office, and that accused ③ hit Poppalardi Ernesto with stick.

Gennaro Bucci - sworn - testified he saw accused ② standing in the door way of tax office as a part of the crowd which was demonstrating.

Lepore Ettore - sworn - testified that at time and place charged a crowd burned the tax records of his office + that accused ⑤ led the crowd + threw a stone which broke a window in his house. That accused ③ threw a hand grenade which exploded + injured ~~his~~ witness's son.

Patroni Alessandro - sworn - saw accused ⑤ leading crowd + accused ③ throw grenade.

Doctor Ardovasso Michele - sworn - testified that witnesses whose statements are included as Exhibits IV + V were unable to travel to court without transportation, because of their respective physical conditions.

Exhibits IV-(c) and V (c) were introduced in evidence unobjected to and were received as evidence of the testimony of the respective witnesses. In each Exhibit, (c) is the original signed statement (a) is a typewritten copy of same and (b) is a rough translation made by the sworn interpreter in court.

Evidence for Accused.

See Exhibit I for names + addresses of witnesses for accused. They will be referred to by the number standing opposite their respective names. Each was duly sworn

Declassified E.O. 12356 Section 3.3/NND No. 785016

EVIDENCE FOR ACCUSED

(1) Lots of hand grenades were scattered around on ground, left by to armies.

(2) Personally removed a grenade from the vicinity of tax collectors home before the disturbance.

(3) Saw accused #3 going out in the country about 0730 or 8000 hrs.

(4) Saw accused #3 returning from country at about 1400 or 1500 hrs.

(5) No pertinent testimony

(6) " " "

(7) There is bad feeling between witness Bucci & accused #1.

(8) Same as (7) supra

(9) " " " "

(10) That accused (5) went out to see to the safety of her children

(12) No pertinent testimony

(13) Did not see accused (3) throw grenade, & was near him

Accused (5) took stand & testified that crowd forced her to accompany them to burn tax records.

Accused (3) took stand & testified that at about 1430 hours, while demonstration in progress he was invited to come along with the demonstrators.

Exhibits VI (a) & (b) are argument of accused Counsel.

Note - I found De Santos Alberto, Pres. of Tribunale which sits at Lariro, in Campobasso & brought him to

Declassified E.O. 12356 Section 3.3/NND No. 785016

(2) Personally removed a grenade from the vicinity of tax collectors home before the disturbance.

(3) Saw accused #3 going out in the country about 0730 or 8000 hrs.

(4) Saw accused #3 returning from country at about 1400 or 1500 hrs.

(5) No pertinent testimony

(6) " " "

(7) There is bad feeling between witness Bucci & accused #1.

(8) Same as (7) supra

(9) " " " "

(10) That accused (5) went out to see to the safety of her children

(12) No pertinent testimony

(13) Did not see accused (3) throw grenade, & was near him

Accused (5) took stand & testified that crowd forced her to accompany them to burn tax records.

Accused (3) took stand & testified that at about 1430 hours, while demonstration in progress he was invited to come along with the demonstrators.

Exhibits VI(a) & (b) are argument of accused Counsel.

Note - I found the Santos Alberto, Pres. of Tribunale which sits at Larino, in Campobasso & brought him to Larino to sit with me as assessor. He recommended 5 mo. for all accused except those who caused injuries & 9 mo. for them. He said the demonstration was not in any way one against the allied Gov. but rather one against Fascism and the unjust taxes with which the people were burdened during past few years. I concur in this opinion.

Edwin J. Kenney.

Declassified E.O. 12356 Section 3.3/NND No. 785016

1426